

### proposta 03

enquadramento

localização:

- União das freguesias de Parceiros e Azoia
- Parceiros

área a intervencionar: indefinida

orçamento estimado: € 103.057

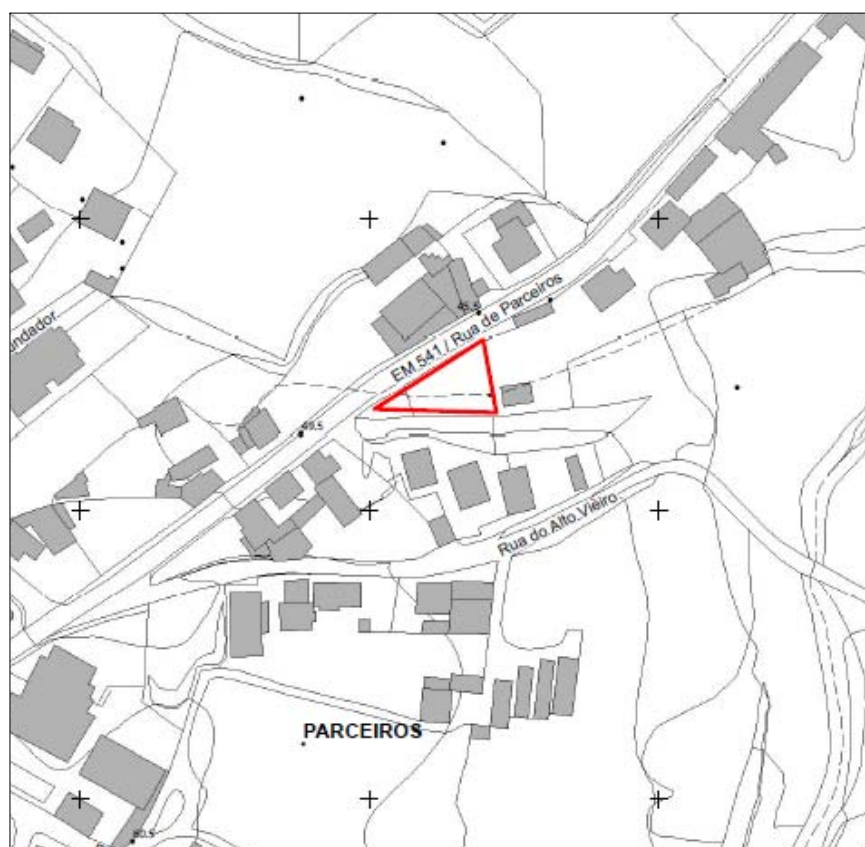

### construção de parque infantil | educação. cultura. juventude e desporto |

projeto de intervenção

Considerando simultaneamente o crescimento populacional dos últimos anos na localidade de Parceiros e o facto de apenas existir um parque infantil na periferia da Freguesia (Santa Clara), afastado do núcleo populacional principal, a presente proposta consiste em:

- Construção de um parque infantil na zona envolvente à Fonte e Lavadouro de Parceiros;
- É um local de fácil acessibilidade, estando localizado no centro da localidade.
- A instalação de um parque infantil irá complementar o espaço existente bem como promover o encontro de gerações, permitindo ter no mesmo espaço lazer para pais e filhos, convivendo crianças com a população adulta.
- NOTA: Este local foi requalificado em 2013, no âmbito das comemorações dos 300 anos da ex-Freguesia e Paróquia de Parceiros e foi recentemente foi dotado de um conjunto de máquinas de desporto informal.



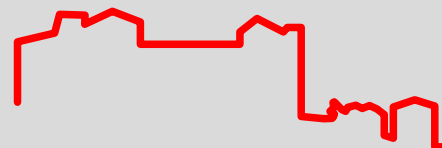

# Município de Leiria

ORÇAMENTO PARTICIPATIVO 2016 | 2017

## proposta 04

enquadramento

localização: - Todo o Concelho

área a intervencionar: Todo o Concelho

orçamento estimado: € 103.057

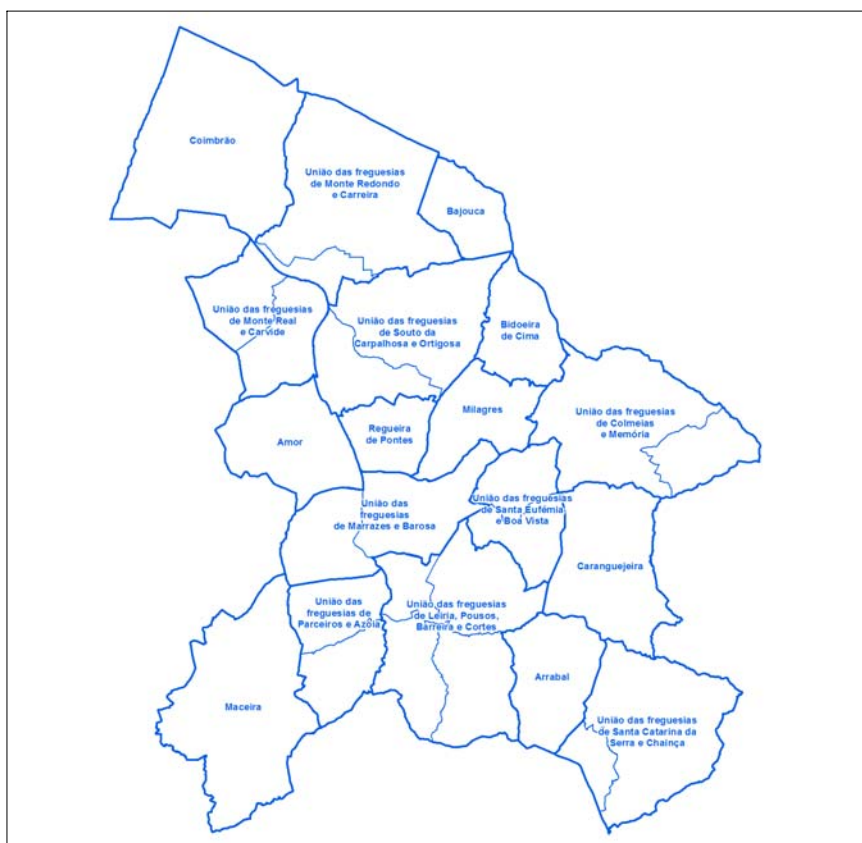

## placas indicativas de sentido/direção e tempo /distância para circulação pedonal/ciclável |mobilidade e segurança dos cidadãos|

projeto de intervenção

- A presente proposta tem como objetivo a instalação de placas indicativas de sentido/direção e tempo/distância, para circulação pedestre ou de ciclistas.
- Estas placas servem para orientação e escolha dos percursos a utilizar pelos peões e ciclistas, em segurança, com informação fidedigna e promovendo a atividade física em locais de interesse lúdico e turístico no município de leiria.
- As placas deverão indicar os diversos destinos e o tempo ou distancia que demora a percorrê-los. Serão instaladas no município em zonas pedonais, ecopistas, caminhos pedestres ou ciclovias.
- As indicações de destino deverão ser locais de referência e/ou relevância no município (bairros, edifícios específicos, espaços para atividade física, turística, cultural ou lúdica), ou ainda outras áreas de circulação pedestre ou ciclovias, como por exemplo diversos troços do Polis/Leiria.



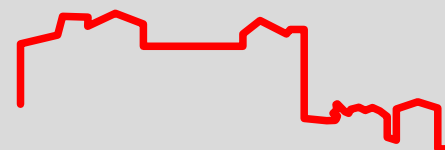

### proposta 05

#### enquadramento

##### localização:

- Freguesia da Caranguejeira  
- Rua de São Vicente,  
Caranguejeira  
(junto ao Campo da Mata)

área a intervencionar: 135,00m<sup>2</sup> (aprox.)

orçamento estimado: € 60.000



## construção de sede desportiva de apoio à formação na vertente do atletismo | educação. cultura. juventude e desporto |

#### projeto de intervenção

Como coletividade desportiva sem fins lucrativos, o GAC (Grupo de Atletismo da Caranguejeira) dedica-se a fomentar a prática do atletismo na freguesia da Caranguejeira, com o duplo objetivo de inculcar nos jovens e adultos, hábitos desportivos para a melhoria da sua saúde, assim como despertar alguns talentos para a vertente competitiva. Para assegurar a consolidação do clube (já com 7 anos), criando uma identidade própria, permitindo uma melhor organização, planeamento de atividades e reuniões técnicas, é fundamental ter um espaço próprio onde possa constituir a sua sede. Assim, propõe-se:

- A construção do edifício sede do GAC, com dois pisos, num espaço cedido para o efeito pela Junta de Freguesia da Caranguejeira no contexto do complexo desportivo da Caranguejeira.
- No piso térreo, um mini ginásio indispensável como complemento ao treino, uma sala de massagem onde poderá ser feita a recuperação física de atletas lesionados e um núcleo sanitário.
- No piso superior, uma sala de reuniões e um gabinete para a direção e treinadores.
- NOTA: O valor orçamentado reporta-se somente à construção da edificação e respetivo equipamento fixo (sanitários, etc.), não incluindo qualquer tipo de equipamento móvel (máquinas de exercícios físicos para o ginásio, mesas, cadeiras, armários, etc.)

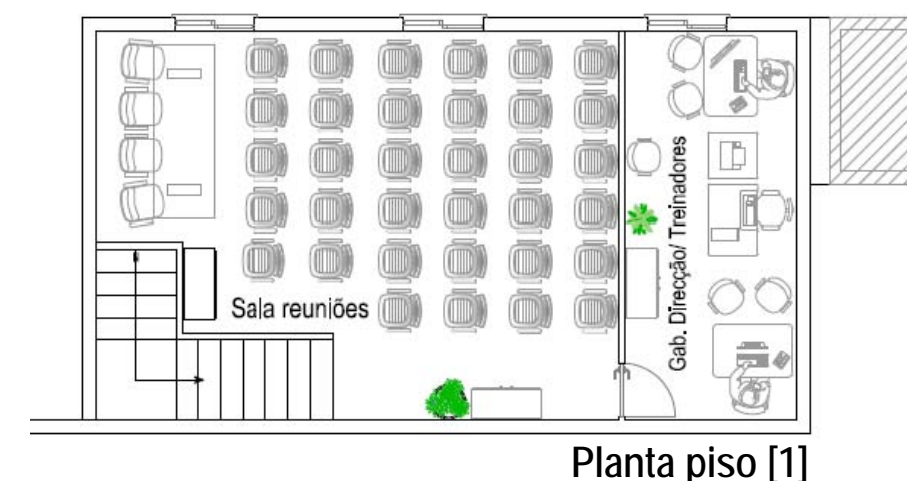
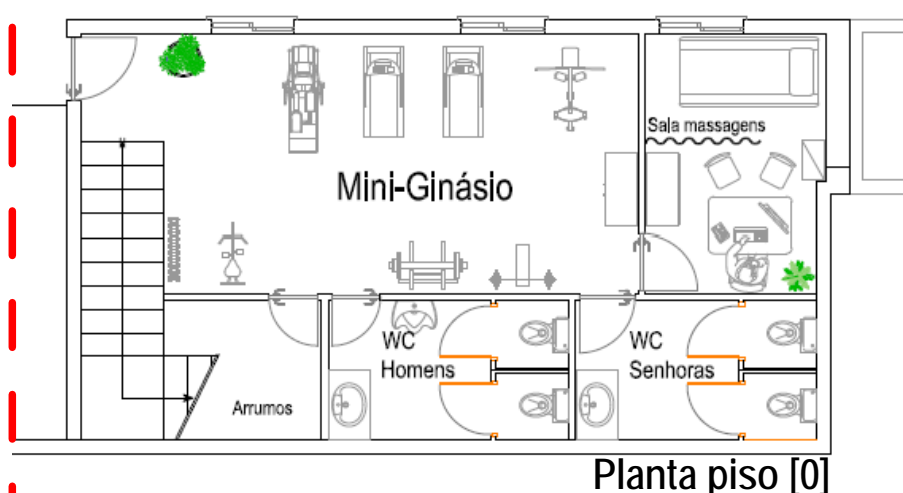

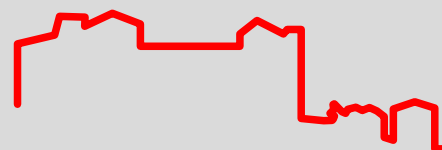

### proposta 09

#### enquadramento

##### localização:

- União das freguesias de Santa Eufémia e Boa Vista
- Zona Desportiva, Educativa e Social da Boa Vista

área a intervencionar: 700 m<sup>2</sup> (aprox.)

orçamento estimado: € 103.057

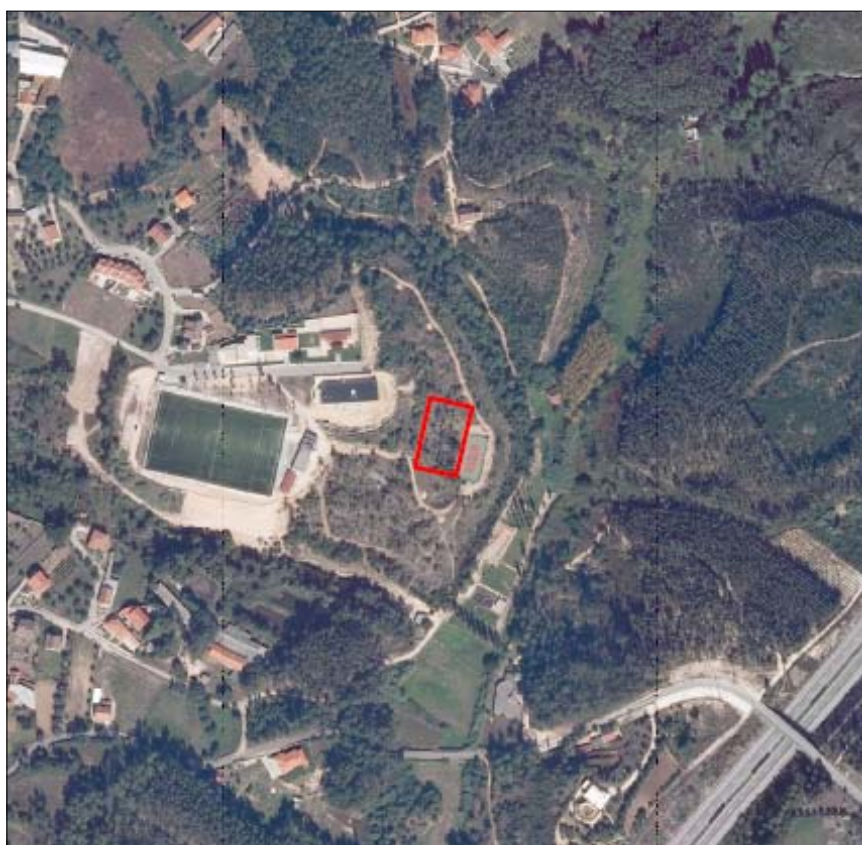

## reabilitação de espaço municipal existente com a construção de 2 campos de PADEL | educação. cultura. juventude e desporto |

#### projeto de intervenção

Pretende-se reabilitar um espaço na zona desportiva da Boa Vista através da construção de dois campos cobertos de PADEL, acessíveis a todos os Múncipes do Concelho de Leiria, contribuindo para potenciar a prática informal deste desporto divertido, social e competitivo, que tem um número crescente de praticantes de todas as idades, género e/ou condição física. Assim, propõe-se:

- Construção de dois campos cobertos de PADEL (cobertura com rede e proteção climatérica), complementando os equipamentos existentes no local proposto. NOTA: a cobertura integral dos campos está sujeita ao cabimento orçamental máximo previsto em sede do Orçamento Participativo.
- Reabilitar um espaço de 700m<sup>2</sup> na Zona Desportiva, Educativa e Social da Boa Vista, diversificando a tipologia de equipamentos desportivos na área do desporto informal disponíveis aos Múncipes;
- Corresponder à procura crescente pela prática de atividade física ao ar livre por todas as faixas etárias da sociedade, contribuindo para um estilo de vida saudável e uma melhor qualidade de vida;





## Proposta 10

enquadramento

localização: Monte Real - (U.F. de Monte Real e Carvide)

área a intervir: Não aplicável. Espaço Público

orçamento estimado: € 99.454,00



## Espaço Público - Remoção de barreiras arquitetónicas na zona urbana da vila de Monte Real

projeto de intervenção

Esta proposta tem por base a remoção das barreiras arquitetónicas existentes nos passeios na zona urbana da Vila de Monte Real, criando maior segurança na circulação dos peões e na travessia das passagens de peões dentro da zona de maior densidade de comércio e serviços proporcionando aos mesmos uma circulação contínua e livre de obstáculos.

- As intervenções prendem-se com a ampliação ou construção de passeios, rebaixamento de passeios nas zonas dos atravessamentos, otimização da sinalização rodoviária e remoção de barreiras arquitetónicas.

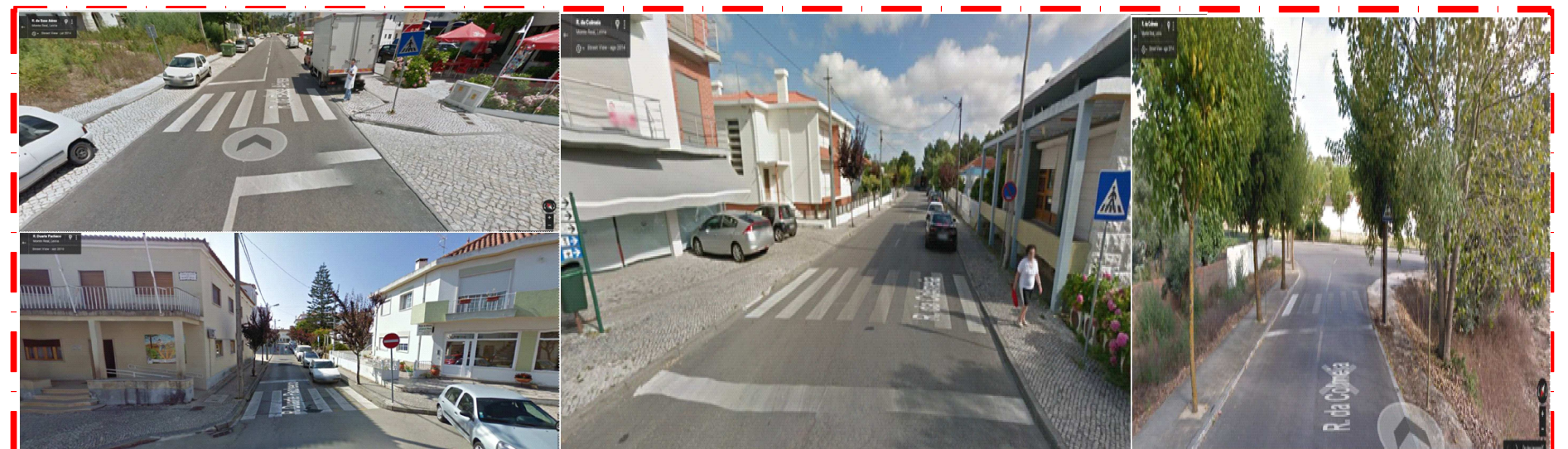

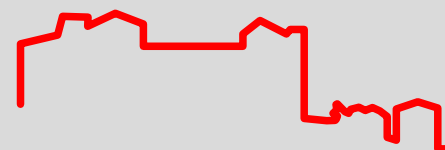

# Município de Leiria

ORÇAMENTO PARTICIPATIVO 2016 | 2017

## proposta 16

enquadramento

localização:

- União das freguesias de Leiria, Pousos, Barreira e Cortes
- Urbanização Varandas Vale de Lobos - Telheiro - Barreira

área a intervencionar: indefinida

orçamento estimado: € 103.057



## construção de parque infantil - zona de lazer - sanitário público para animais companhia | educação. cultura. juventude e desporto |

projeto de intervenção

Considerando que a Urbanização Varandas Vale de Lobos é grande e populosa e não tem uma área destinada a convivência com lazer e preservação do meio ambiente; que tem um elevado número de crianças com necessidade de espaço de lazer adequado às suas idades e que dispõe de vários espaços verdes que poderiam ser utilizados para a construção de um Parque Infantil, os cidadãos residentes na Urbanização Varandas de Vale de Lobos, vêm apresentar uma proposta com três vertentes:

- Construção de um Parque Infantil, de acordo com as normas e condições de segurança necessárias;
- Construção de um espaço próprio para que os proprietários dos cães residentes na urbanização possam levar os animais a fazer as necessidades;
- Construção de uma zona de lazer para execução de exercício físico, contribuindo para promover um estilo de vida saudável e a formação de cidadãos conscientes e ativos.





## Proposta 17:

## Espaço Público - Projeto de Requalificação da Envolvente Natural do Marco Geodésico de Monte Redondo

enquadramento

projeto de intervenção

**localização:** União das freguesias de Monte Redondo e Carreira

**área a intervencionar:** Espaço público

**orçamento estimado:** € 50.500,00



O objetivo da intervenção será a requalificação da envolvente natural do marco geodésico de Monte Redondo tornando - o um espaço de lazer, de prática de atividade física, de observação da fauna e flora existente, de conhecimento da história e das lendas associadas ao local.

Assim, propõe-se:

- Tornar o espaço mais acessível a todos, e que promova a união entre o espaço e os munícipes, entre a sua história e o seu presente e que potencie o número de turistas e visitantes em geral.
- O desenvolvimento de um conjunto de trabalhos em conjunto com a junta de freguesia e demais entidades promotoras do projeto de limpeza geral, requalificação dos acessos pedonais, drenagem de águas pluviais e iluminação pública, estudo e instalação de sinalética interpretativa da fauna e flora, histórica [lendas] e do percurso pedestre a criar [o percurso pedestre indentificado neste espaço de intervenção será uma parte da totalidade da futura rota municipal].









### Proposta 21: Espaço Público - Implantação de ilha ecológica - Contentorização em profundidade, em substituição de contentores de superfície

enquadramento

projeto de intervenção

**localização:** União das freguesias de Leiria, Pousos, Barreira e Cortes

**área a intervir:** R. Dr. Luís Titto S. Pereira Bandeira, Urb. Qtª do Taborda - Leiria - 16m<sup>2</sup>

**orçamento estimado:** € 34.000,00



O objectivo desta proposta é promover a substituição de contentorização de superfície, para resíduos urbanos, por uma ilha ecológica. A ilha ecológica proposta abrange a implantação de kits completos de cubas com contentores subterrâneos/em profundidade, com capacidade unitária de 3m<sup>3</sup>, sendo constituída por:

- 1 contentor destinado a resíduos indiferenciados;
- 1 contentor para embalagens de plástico e metal;
- 1 contentor para papel/cartão (cónico);
- 1 contentor para vidro

O projeto visa conferir uma melhoria significativa à situação do local de deposição atual, quer em termos, visuais como o de prevenção de odores, decorrentes da função dos equipamentos, promoção da higiene e salubridade públicas, bem como da segurança rodoviária, mercê do menor espaço a ocupar à superfície comparativamente com a contentorização de superfície.

Prevê -se ao nível do futuro projeto, o melhor enquadramento no gaveto indicado.

(Figuras: Diagrama, implantação da cuba para contentores e exemplo de ilha ecológica)





### Proposta 22: Espaço Público - limitador de velocidade na Avenida Comunidade Europeia - Leiria

enquadramento

projeto de intervenção

localização: União das freguesias de Leiria, Pousos, Barreira e Cortes

área a intervencionar: 1.500 metros

orçamento estimado: € 7.300,00



Sistema de Identificação da velocidade instantânea com deteção por radar, alimentado a energia solar, funcionamento 24 horas.

A presente proposta tem por objetivo implementar painel fixo eletrónico com módulos LED amarelos com indicação de velocidade, com a função de alertar os condutores que circulem em excesso de velocidade, sendo necessário definir a velocidade máxima permitida de 50km/h num troço e de 40Km/h imediatamente antes e após a obra de arte.

Apresentam-se algumas vantagens:

- Excelente para alertar os condutores da velocidade permitida no local, indicando a velocidade em que estão a circular.
- Possui um radar que deteta a velocidade a que o veículo circula, passa a informação ao condutor através de um dispositivo a leds que reproduz em tempo real a velocidade a que o veículo circula.
- Este sistema é alimentado por estação solar, com uma autonomia de 5 dias sem luz solar.
- A implementação do Painel é recomendada em áreas urbanas, em zonas particularmente sensíveis e potencialmente vulneráveis.





### Proposta 25

enquadramento

localização:

- União de Freguesias de Leiria,  
Pousos, Barreira e Cortes  
- Leiria

área a intervir:

Não se aplica. Espaço Público

orçamento estimado:

€ 3.835,00



### Espaço Público - Colocação de lombas nas passagens de peões junto da rotunda das Olhalvas e na Rua de Santo André

projeto de intervenção

Proposta de construção de lombas redutoras de velocidade (LRV), com iluminação intermitente, nas passagens de peões situadas perto da rotunda no entroncamento das ruas de Santo André, Paulo VI, de Tomar e Carolina Ferreira Ribeiro e a construção de nova passagem de peões, igualmente em LRV, na Rua de Santo André, junto do entroncamento com a Rua das Olhalvas.

Do ponto de vista técnico, apenas poderá ser executada a passagem de peões inserida em LRV da Rua Paulo VI.





### Proposta 27

## | Educação, cultura, juventude e desporto | - Ginásio Indoor de Escalada

### enquadramento

#### localização:

Estádio Municipal de Leiria| U.F. de Leiria, Pousos, Barreira e Cortes

#### área a intervirer:

100m<sup>2</sup>

#### orçamento estimado:

€ 30.000,00



### projeto de intervenção

A escalada indoor surgiu na década de 70 para permitir o treino durante a época de inverno. As estruturas de escalada indoor tem sido criadas em Portugal para formação de jovens e de técnicos na área de salvamento (Bombeiros e Proteção Civil) e são pontualmente utilizados para eventos da modalidade. O objetivo da instalação deste tipo de equipamento é maioritariamente a formação em escalada, treino de praticantes e para lazer/diversão de pessoas de todas as faixas etárias. Em Leiria, o Núcleo de Espeleologia é o principal dinamizador da atividade, registando-se um crescente número de praticantes com reabertura da Torre de Escalada no Parque Radical. Assim, propõe-se:

- Reconverter um espaço interior no Estádio Municipal de Leiria para a instalação de um ginásio de escalada acessível a todos os munícipes para a prática da escalada;
- A construção de um equipamento desportivo complementar aos existentes em Leiria, correspondendo assim a procura crescente pela prática da modalidade, a possibilidade de a praticar todo o ano e a um espaço formativo na área da proteção civil;
- Reabilitar um espaço de 100m<sup>2</sup> no Estádio Municipal de Leiria com a implementação de BOULDERS, até 5 metros de altura e com estruturas de quedas amortecidas em colchões (cash pads) projetados para este fim. Com 10/20m<sup>2</sup> de área de escalada, 10 presas/m<sup>2</sup>, iluminação e ventilação. Possibilidade de instalação de outros equipamentos que permitam outras valências.

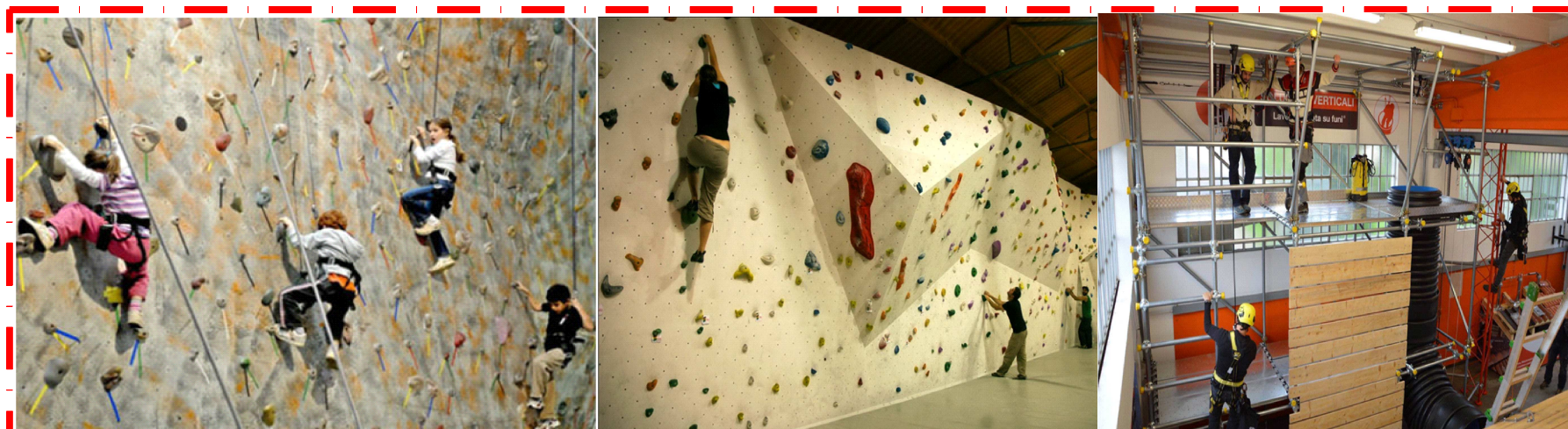

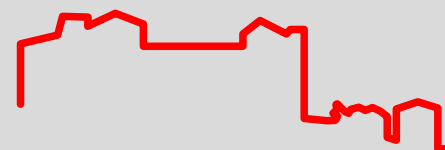

### proposta 29

#### enquadramento

##### localização:

- União das freguesias de Santa Eufémia e Boa Vista
- Santa Eufémia

área a intervencionar: 196,50m<sup>2</sup>

orçamento estimado: € 103.057



### construção de ludoteca

#### | educação. cultura. juventude e desporto |

#### projeto de intervenção

O objectivo da proposta consiste na construção de uma ludoteca sobre as existentes garagens automóveis da Junta de Freguesia de St<sup>a</sup> Eufémia. Assim, propõe-se:

- Que a Ludoteca seja entendida como um espaço lúdico, educativo, recreativo e cultural, especialmente pensado para crianças e adolescentes, tendo como primeira função a de lhes restituir o espaço e o tempo para brincar, livremente e de forma autónoma;
- Dar a este equipamento condições inovadoras de uso para as crianças da comunidade, em simultâneo diálogo e convívio intergeracional, complementando e articulando os espaços existentes do Jardim de Infância de St<sup>a</sup> Eufémia, onde decorrem atividades de animação e apoio à família, bem como com os utentes da AMBESSE (IPSS);
- Recuperar e adaptar um projeto existente elaborado pela CMLeiria, sendo que os acessos exteriores aí previstos bem como a construção do muro de suporte na estrema Poente poderão ser objeto de outra empreitada distinta da presente proposta por razões de limitação orçamental deste programa.

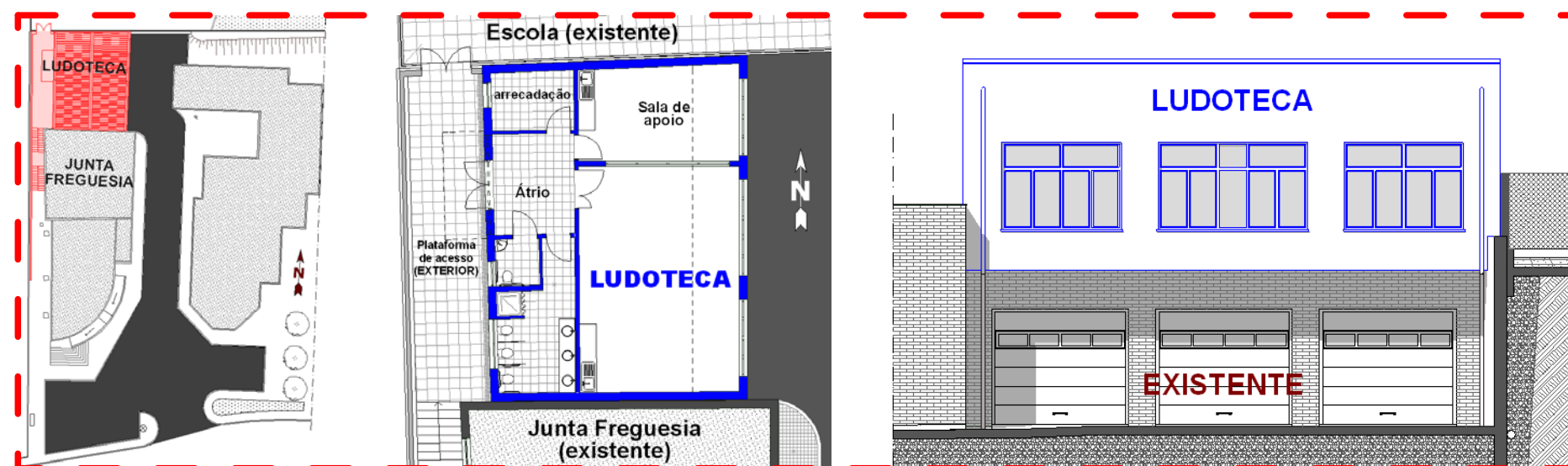



### Proposta 35: Mobilidade - Beneficiação parcial da Rua Nossa Sr.ª do Amparo

#### enquadramento

localização: União das freguesias de Marrazes e Barosa

área a intervencionar: R. Nossa S.ª do Amparo  
150,00m de extensão

orçamento estimado: € 15.000,00



#### projeto de intervenção

O objectivo desta proposta é criar condições de mobilidade pedonal no troço inicial do referido arruamento, na ligação urbana entre Marrazes e Leiria; Existe um fluxo grande de peões nesta área desprovida de passeios e ainda a localização de equipamentos sociais com exigências de mobilidade específica. O arruamento representa um dos principais corredores de ligação entre as 2 freguesias, com 2 sentidos, bermas desniveladas e sem restrição a veículos pesados. Para minimizar a falta de segurança rodoviária existente propõe-se:

- Articular esta futura intervenção com a Junta de Freguesia que pretende, futuramente, executar um passeio e respetivo muro de suporte em terreno rústico, adjacente à via;
- Garantir continuidade de passeio, com largura média de 1,50m, até ao lar Emanuel (acesso a tardoz do conjunto habitacional): 150,00m de extensão;
- Articular com a Segurança Social a possibilidade de recuar o muro frontal, para execução de passeio e permitir que o imóvel abandonado confine diretamente com o novo passeio público;
- Trabalhos e valores estimados para a empreitada municipal: demolição de muro (750,00euros); construção de muro em blocos (3 066,00euros + reboco e pintura=2 102,00euros); levantamento e reposição de 2 portões (500,00euros); execução de passeio: lancel (600,00e)+pavimentação em calçada miúda (3 150,00euros)+ escavação(600,00euros)+ toutvenant (562,50euros).

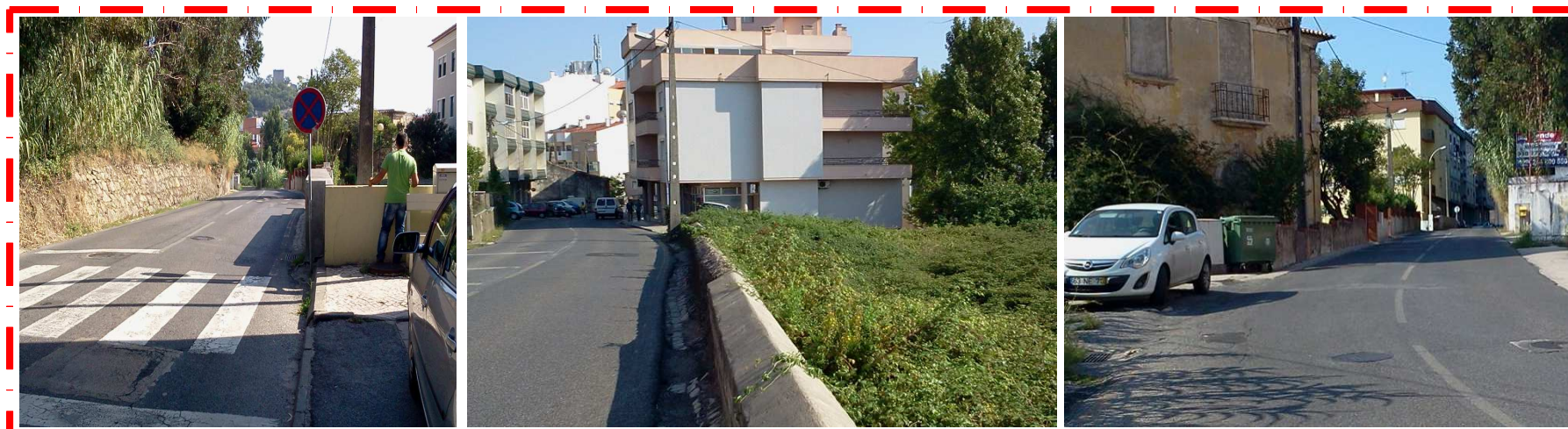



### Proposta 36:

### Educação - Construção de cobertura na Eb I de Monte Real

enquadramento

projeto de intervenção

localização: União das freguesias de Monte Real e Carvide

área a intervir: EB1- Monte Real

orçamento estimado: € 103.000,00 euros



A proposta tem como objetivo a construção de uma cobertura entre o bloco de aulas e o pavilhão polivalente ao nível da cota do piso superior, com enquadramento arquitetónico que permita a utilização, pelas crianças, do pátio inferior da escola, em tempo lúdico e outros, principalmente em dias de chuva.

- A implementação deste projeto traria varias vantagens, nomeadamente por permitir eliminar as atuais infiltrações do terraço que faz a passagem entre o Pavilhão e o Bloco de aulas, e dos consequentes problemas associados à presença de água nomeadamente junto ao quadro elétrico principal.
- Traria uma significativa melhoria no bem estar das crianças, principalmente em dias de chuva, não só pelo fato de terem um espaço protegido para utilizarem em momento lúdicos, mas também por reduzir significativamente o risco acidentes, de queda, devido à presença de água em particular nas escadas exteriores.
- Salienta-se que esta escola tem tido uma taxa de ocupação muito perto da sua capacidade máxima, 4 turmas, totalizando cerca de 80 alunos, e não se perspetiva uma tendência para diminuição destes números.



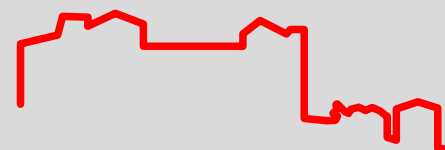

### proposta 37

#### enquadramento

##### localização:

- União das freguesias de Marrazes e Barosa
- Complexo Desportivo Belo Horizonte

área a intervencionar: 700 m<sup>2</sup> (aprox.)

orçamento estimado: € 59.000



### construção de 3 campos de padel

#### | educação. cultura. juventude e desporto |

#### projeto de intervenção

Pretende-se reabilitar o espaço de dois polidesportivos existentes e degradados no Complexo Desportivo Belo Horizonte através da construção de três campos de PADEL acessíveis a todos os Municípios do Concelho de Leiria, contribuindo para potenciar a prática deste desporto que tem um número crescente de praticantes. Assim, propõe-se:

- Construção de três campos de PADEL (cobertura com rede), complementando os equipamentos existentes no local proposto.
- Requalificar e reabilitar um espaço de 700m<sup>2</sup> no Complexo Desportivo da Urbanização Belo Horizonte, diversificando a tipologia de equipamentos desportivos na área do desporto informal, disponíveis a todos os Municípios;
- Corresponder à procura crescente pela prática de atividade física ao ar livre por todas as faixas etárias da sociedade, contribuindo para um estilo de vida saudável e uma melhor qualidade de vida;

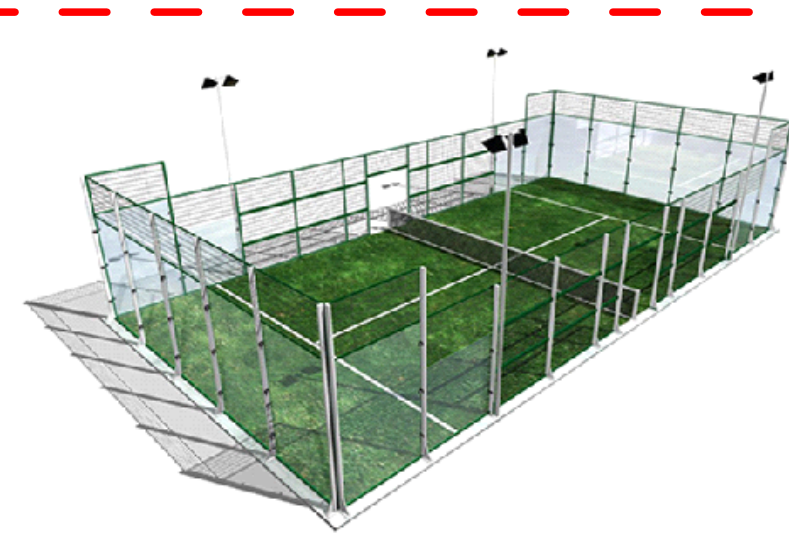





## Proposta 39

enquadramento

**localização:** Rua do Moinho de Cima,  
Freguesia de Amor

**área a intervir:** Centro de Juventude de Amor  
Cerca de 240m<sup>2</sup> de Implantação

**orçamento estimado:** € 40.600,00



## Educação. cultura. juventude e desporto substituição da cobertura do Centro de Juventude de Amor

projeto de intervenção

O objectivo da intervenção é a melhoria das condições do Centro de Juventude de Amor / Sede do Agrupamento de Escuteiros, cuja cobertura se encontra em avançado estado de degradação. Assim propõe-se:

- A substituição da cobertura existente, incluindo toda a estrutura de suporte.
- Será necessário projeto de arquitetura e estabilidade, para melhorar enquadrar a futura intervenção de reabilitação.



imagem fornecida pelo proponente

imagem fornecida pelo proponente

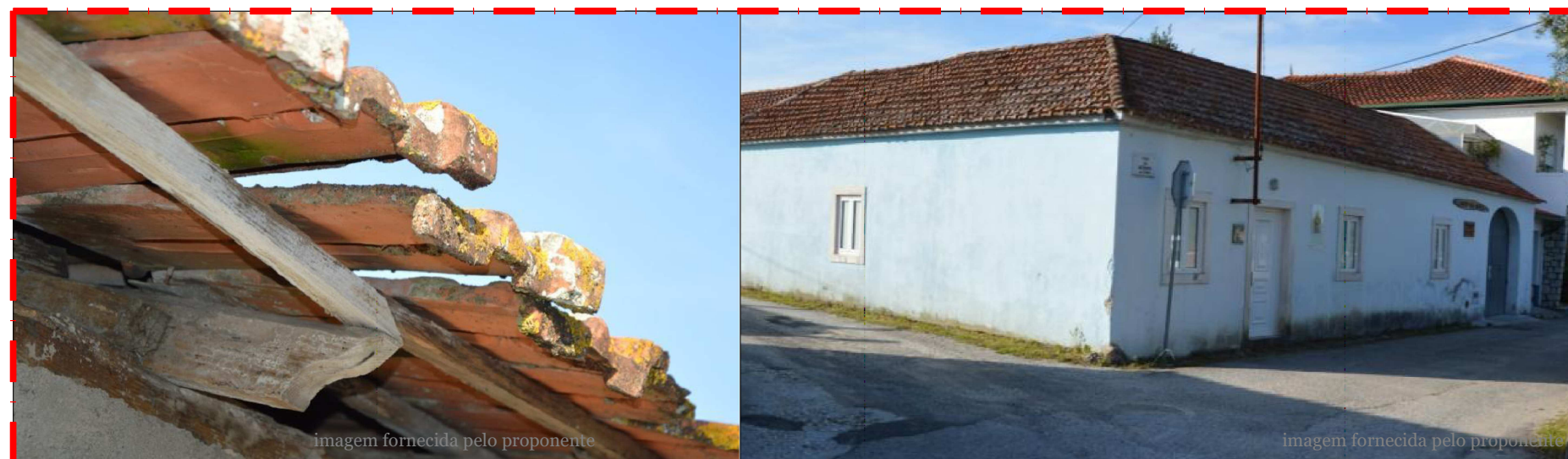
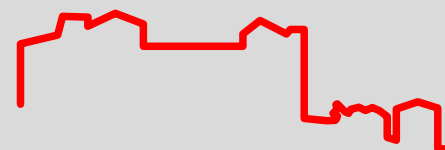

### proposta 40

#### enquadramento

##### localização:

- União das freguesias de Monte Redondo e Carreira + Coimbrão
- Lagoa da Ervedeira

##### área a intervencionar:

Espaço Público

##### orçamento estimado:

€ 103.000



### percurso pedestre integrado | lagoa Ervedeira > Carreira > Praia Pedrógão | educação. cultura. juventude e desporto |

#### projeto de intervenção

Pretende-se a criação e dinamização de um produto de Turismo Natural, Saúde e Bem-Estar complementar à oferta “tradicional” já existente (hotelaria, museus, gastronomia e cultural), aliando a prática de exercício físico informal com a exploração e conhecimento do património natural/ambiental existente na Lagoa da Ervedeira, contribuindo ainda para criar uma cultura de responsabilidade na proteção deste património e atrair um número crescente de visitantes/turistas ao concelho de Leiria. Propõe-se:

- Desenvolver um estudo articulado com as respetivas juntas de freguesia e entidades privadas para a definição, reabilitação, implementação e manutenção do Percurso Pedestre ‘Lagoa da Ervedeira > Carreira > Praia do Pedrógão’, incluindo no mesmo o traçado a ligação já existente ‘Coimbrão > Lagoa da Ervedeira, bem como a ligação à Praia do Pedrógão pela Ciclovia que acompanha a Estrada Atlântica
- Criar, em parceria com as Juntas/Uniões de Freguesias, uma pequena rota (PR), submetendo para a homologação da Federação de Campismo e Montanhismo de Portugal e inclusão na rede nacional de percursos pedestres;
- NOTA: O valor orçamentado reporta-se somente à marcação do percurso pedestre.





### Proposta 41: **Educação, Cultura, juventude e desporto** | - **Mapeamento de artesãos urbanos no Concelho de Leiria**

enquadramento

projeto de intervenção

localização: Concelho de Leiria

área a intervir: não aplicável

orçamento estimado: € 6.000,00



A proposta tem como objetivo realizar um mapeamento dos artesãos urbanos, tradicionais e inovadores do concelho de Leiria, tendo em vista a criação de uma rede que promova os produtos locais e que, simultaneamente, sirva para uma partilha de ideias e de conhecimentos potenciadora de novos negócios.

Deste modo, pretende-se:

- Estimular o empreendedorismo, a criatividade e a inovação;
- Construir uma base de dados e mapeamento dos artesãos do concelho de Leiria e suas ofertas;
- Elaborar um roteiro alusivo para divulgação e promoção turística;
- Criar uma plataforma WEB;
- Criar espaços nas ruas da cidade e arredores, seja através de realização de encontros, feiras ou mercados, nos quais a organização e artesãos convidados expõem e comercializam artigos da sua autoria. Estes encontros servem para potenciar o desenvolvimento de novos produtos, inovadores e comercializáveis como de origem local;
- Potenciar o impacto local, regional e nacional no sentido de promover a marca feito em Leiria (made in Leiria).

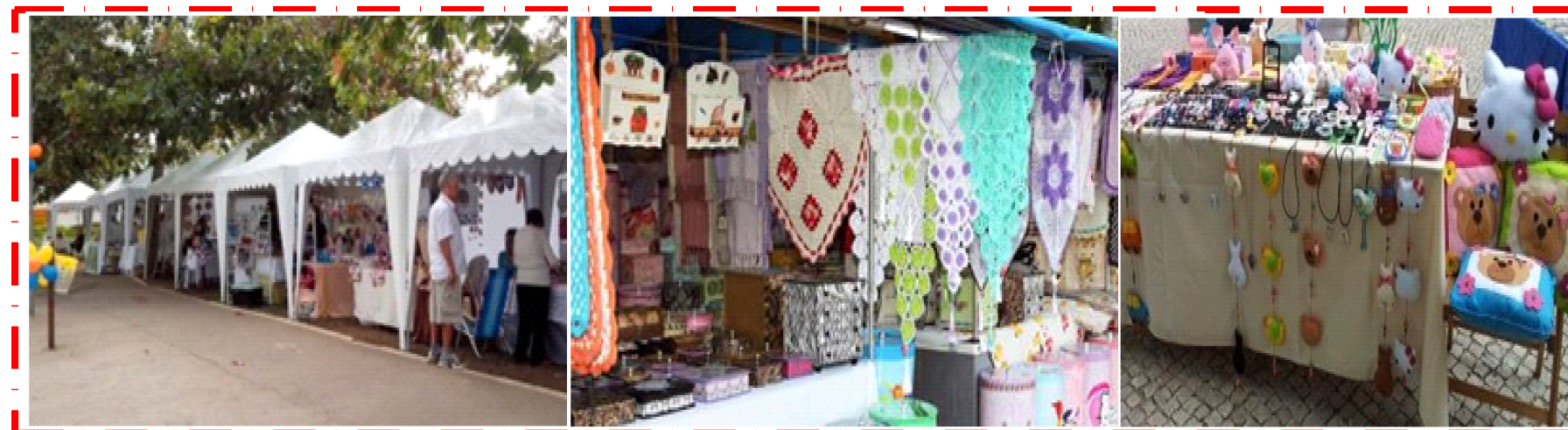



### Proposta 43: Espaço Público - Requalificação do Parque Adomagro, com integração do circuito de manutenção e lazer | Amor

enquadramento

projeto de intervenção

localização: Freguesia de Amor

área a intervir: Espaço Público - Parque Adomagro

orçamento estimado: € 103.000,00

Propõe-se a requalificação do "Parque do Adomagro", espaço verde com um enquadramento natural e paisagístico de excelência. Nesse sentido perspectiva-se uma nova denominação - intitulando-se de "Parque da Água", por se prever no futuro que a requalificação do parque integre um centro interpretativo da já implementada "Rota dos Moinhos do Rei, que tem neste espaço o seu ponto de partida e de chegada.

Num horizonte temporal que se espera breve, será construído no local, um mecanismo hidrodinâmico, que permitirá compreender de forma simples e visual o modo de funcionamento de um moinho de água, acrescentando uma componente didática dirigida ao público escolar. Visto que já existem no parque equipamentos de manutenção, pretende-se com esta proposta, que estes sejam reorganizados num circuito de manutenção ao longo do parque, promovendo que os utentes do espaço pratiquem exercício físico.

A proposta irá assentar nas seguintes intervenções:

- Modelação do terreno para implementação das zonas pedonais (percursos, entrada principal e equipamentos de manutenção);
- Aplicação do respetivo revestimento vegetal;
- Pavimentação das áreas onde irão ser recolocados os equipamentos de manutenção;
- Pavimentação da entrada principal do parque;
- Colocação de rede elétrica ao longo dos circuitos de manutenção e lazer;

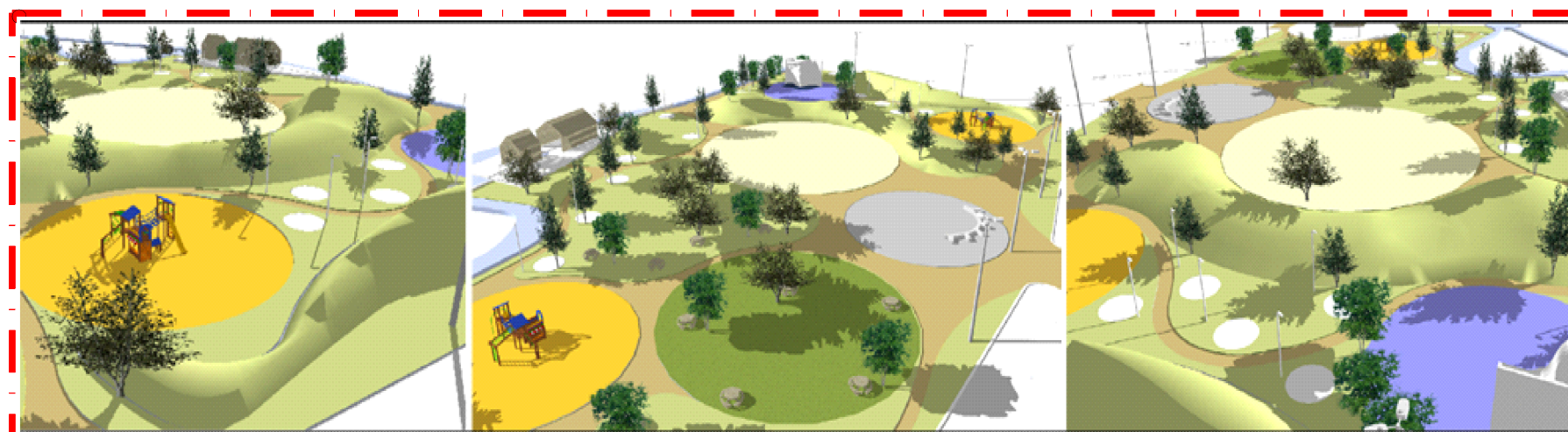



### Proposta 45:

enquadramento

**localização:** União das freguesias de Leiria, Pousos, Barreira e Cortes

**área a intervir:** Rua Norton de Matos IPL - Centro de Saúde 2 300,00m<sup>2</sup>

**orçamento estimado:** 23.200,00 euros



### Mobilidade e segurança - Requalificação da rua General Norton de Matos

projeto de intervenção

Pretende-se a requalificação do arruamento devido ao elevado número de viaturas que nela circulam e pelo não ordenamento do estacionamento adjacente às residências de estudantes do Instituto Politécnico de Leiria. Esta estrutura viária. Esta requalificação torna-se mais pertinente com a construção e ligação à av. da Comunidade Europeia e acesso ao Centro de Saúde. Assim propõe-se

- Aproveitar o projeto existente de intervenção no corredor público existente;
- Proporcionar melhorias de mobilidade e segurança pública no troço mais conflituoso entre o IPL e Centro de Saúde Dr. Gorjão Henriques;
- A alteração de percurso ou de perfil viário não poderá ser equacionado nesta proposta, por questões de propriedade e consequentes expropriações, não compatíveis com o tempo de exequibilidade da proposta e orçamentos previstos no regulamento do O. Participativo.

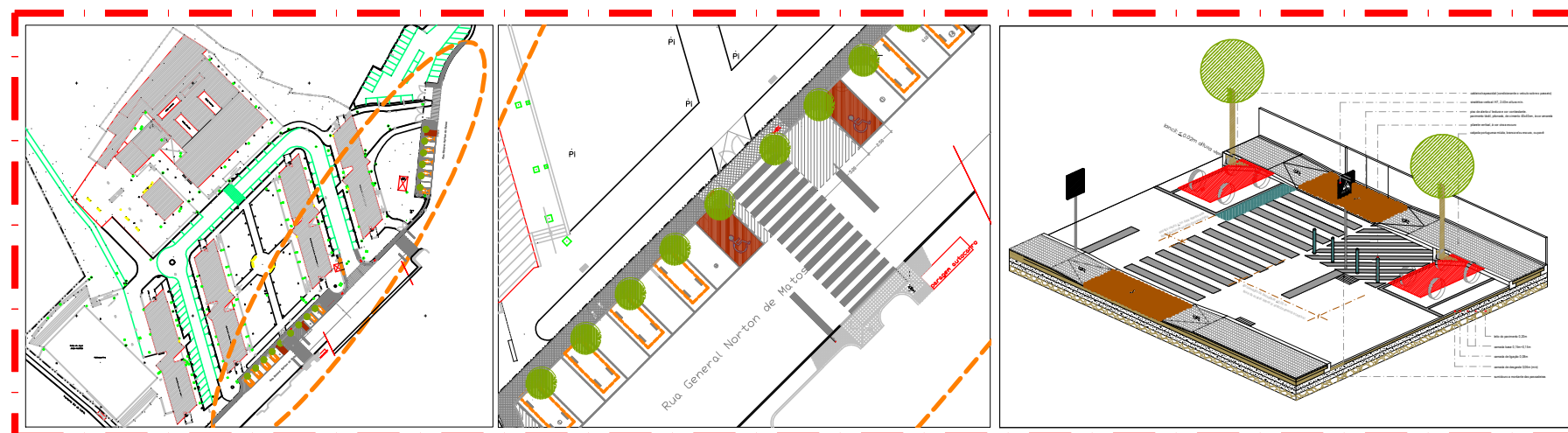

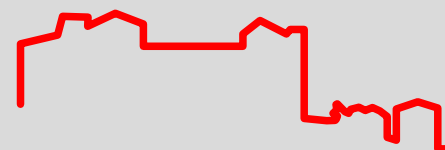

### proposta 46

#### enquadramento

##### localização:

- União das freguesias de Leiria, Pousos, Barreira e Cortes  
- Rua Dr. João Nunes Caetano Guerreiro, Bairro dos Capuchos

##### área a intervencionar:

70m<sup>2</sup> - refeitório (aprox.)  
coberto exterior - área indefinida

##### orçamento estimado:

€ 103.057

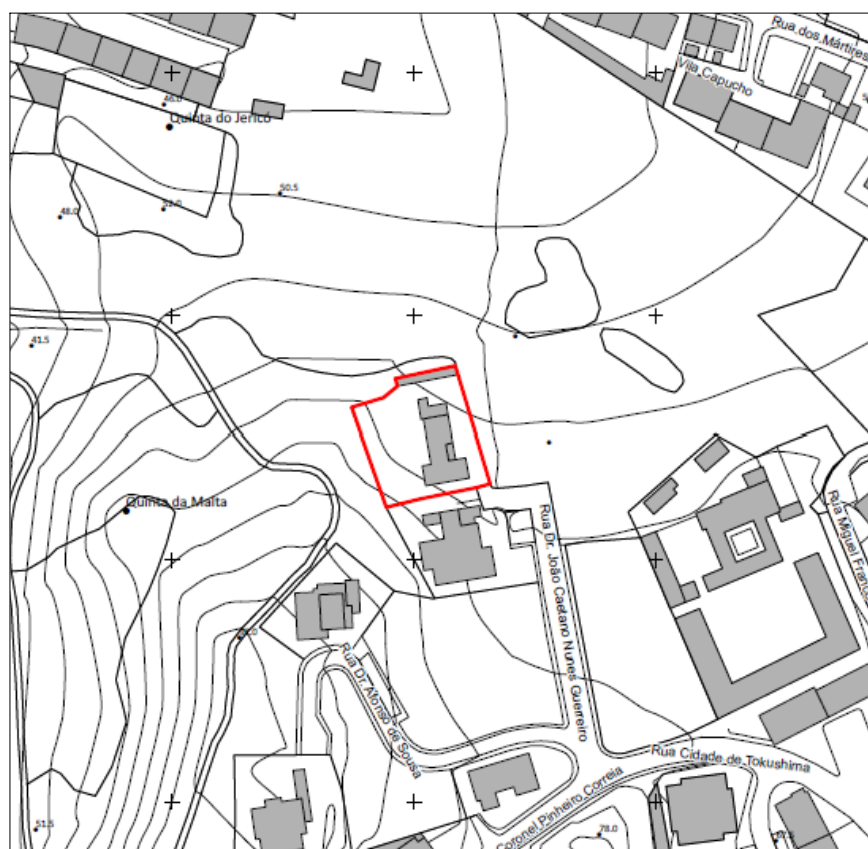

## ampliação - refeitório de Escola Primária

### | educação. cultura. juventude e desporto |

#### projeto de intervenção

Presentemente, o edifício da EB dos Capuchos possui um salão polivalente que, além de espaço para as crianças brincarem, serve também de refeitório no horário do almoço, sendo as refeições servidas em 2 turnos, devido à falta de espaço e a uma melhor organização das refeições. Assim, a Associação de Pais e Encarregados de Educação da Escola EB1 - nº7 e Jardim de Infância dos Capuchos, vem apresentar a seguinte candidatura:

- Construção de um edifício acoplado ao Polivalente já existente, que permita nas novas instalações, o almoço de 50 crianças em simultâneo.
- Cobertura de parte do espaço exterior do recreio da EB dos Capuchos, para que as crianças possam brincar em espaços abrigados, independentemente das condições climáticas. NOTA: esta rubrica está sujeita ao cabimento orçamental máximo previsto em sede do Orçamento Participativo.
- O projeto de construção de um refeitório para esta escola, elaborado pelos Serviços da Autarquia de Leiria em 2011, poderá eventualmente servir de base de trabalho à proposta agora apresentada.

