



Município de Leiria
Câmara Municipal

**Exmo(s). Senhor(es) Administrador(es) /
Gerente(es)**

N/ ref.ª: PAQ 1058/18 – RQI 1809/2018

Ofício n.º: 40318/2018

ASSUNTO: Convite à apresentação de proposta.

Consulta Prévia n.º 32/2018/DICP - Aquisição de Módulo Pré-Fabricado para o Mercado de Levante – Leiria (código de CPV 44211100 – Módulos pré-fabricados portáteis)

I – ENTIDADE ADJUDICANTE

A entidade adjudicante é o Município de Leiria, sita em Largo da República, 2414-006 Leiria, com o número de telefone 244 839 545 e com o endereço de correio eletrónico aprovisionamento@cm-leiria.pt e plataforma eletrónica com endereço www.anogov.com.

II – DECISÃO DE CONTRATAR

A decisão foi tomada por despacho do senhor presidente / senhor vice-presidente da Câmara Municipal de Leiria.

III – PROCEDIMENTO DE AQUISIÇÃO

O presente procedimento por consulta prévia é efetuado nos termos do disposto na alínea c) do n.º 1 do artigo 20.º do Código dos Contratos Públicos (CCP), aprovado pelo Decreto-Lei n.º 18/2008, de 29 de janeiro, alterado pelo Decreto-lei n.º 111-B/2017, de 31 de agosto.

IV – PEDIDOS DE ESCLARECIMENTOS, RETIFICAÇÕES E ALTERAÇÃO DAS PEÇAS PROCEDIMENTAIS

- Os pedidos esclarecimentos necessários à boa compreensão e interpretação do presente convite, caderno de encargos e respetivos anexos, bem como a lista na qual identifiquem, expressa e inequivocamente, os erros e omissões das peças por si detetados, devem ser colocados na plataforma eletrónica com endereço www.anogov.com, no **primeiro terço do prazo fixado para apresentação das propostas**.
- Os esclarecimentos serão prestados pelo Júri do Procedimento através da plataforma eletrónica referida o número anterior, até ao dia anterior ao termo do prazo para apresentação de propostas, nos termos do artigo 116.º do CCP, uma vez que aquele prazo é inferior a 9 dias.
- No prazo definido no número anterior, o órgão competente para a decisão de contratar deverá pronunciar-se sobre os erros e omissões, bem como proceder às retificações sobre as peças procedimentais.
- Os esclarecimentos e as retificações farão parte integrante das peças do procedimento a que dizem respeito e prevalecerão sobre estas em caso de divergência.

V – PROPOSTA

- O concorrente manifestará, na proposta, a sua vontade de contratar e indicará as condições em que se dispõe a fazê-lo.
- Na proposta o concorrente deverá indicar o preço total e o preço unitário de cada bem, de acordo com o **anexo III**.
- Todos os preços deverão ser expressos em euros, em algarismos, e não incluirão o IVA, devendo o concorrente indicar a respetiva taxa legal aplicável deste imposto.
- Os preços totais apresentados terão um máximo de 2 casas decimais e os preços unitários terão um máximo de 3 casas decimais.
- As propostas terão de ser apresentadas na plataforma eletrónica www.anogov.com, contendo **assinatura eletrónica qualificada do concorrente ou seu representante. Sempre que seja assinada por procurador, juntar-se-á procuração que confira a este último poderes para o efeito**, ou pública-forma da mesma, devidamente legalizada.
- Todas as despesas inerentes à elaboração da proposta serão da responsabilidade do concorrente.



VI – DOCUMENTOS QUE CONSTITUEM A PROPOSTA

1. A proposta é constituída pelos seguintes documentos:

- a) Declaração do concorrente de aceitação do conteúdo do caderno de encargos, elaborada em conformidade com o modelo constante do **Anexo I** (de acordo com alterações em vigor desde 01.01.2018);
- b) Documentos que, em função do objeto do contrato a celebrar e dos aspetos da sua execução submetidos à concorrência pelo caderno de encargos, contenham os atributos da proposta, de acordo com os quais o concorrente se dispõe a contratar:

Proposta base e lista de preços unitários de acordo com o **Anexo III (ficheiro em excel anexo)** e que deverá cumprir o disposto no artigo 60.º do CCP;

- c) Documentos que contenham os termos e condições da proposta, de acordo com os quais o concorrente se dispõe a contratar:

Especificações técnicas do bem a fornecer, podendo para tal utilizar o modelo constante do **Anexo III** (mapa excel em anexo – folha 2);

Prazo garantia do bem, podendo para tal utilizar o modelo constante do **Anexo III** (mapa excel em anexo – folha 2);

Prazo de entrega do bem, podendo para tal utilizar o modelo constante do **Anexo III** (mapa excel em anexo – folha 2);

Imagens do equipamento a fornecer.

2. Poderá ser junto à proposta a **certidão do registo comercial** (certidão permanente) ou códigos de acesso à mesma, com todas as inscrições em vigor, para identificação dos titulares dos órgãos sociais de administração, direção ou gerência que se encontrem em efetividade de funções, ou documento equivalente que permita relacionar o assinante com a sua função e poder de assinatura.

3. Todos os documentos terão de conter assinatura eletrónica qualificada do concorrente ou seu representante, de acordo com o disposto nos artigos n.º 4 do artigo 57.º do CCP.

4. Nos casos em que o certificado digital não possa relacionar diretamente o assinante com a sua função e poder de assinatura, deverá a entidade interessada submeter à plataforma um documento eletrónico oficial indicando o poder de representação e assinatura do assistente.

5. Os documentos que integram a proposta são obrigatoriamente redigidos em língua portuguesa.

VII – PRAZO E MODO DE APRESENTAÇÃO DA PROPOSTA

1. As propostas, bem como os documentos que as acompanham, devem ser apresentadas, na plataforma eletrónica com endereço www.anogov.com, até às **23h59 do 7.º dia** a contar da data de notificação do convite (data e hora referidas na referida plataforma).

2. As propostas e os documentos que as acompanham serão entregues através da plataforma eletrónica até à data e horas definidas na alínea anterior.

3. O concorrente deverá prever o tempo necessário para a inserção das propostas e documentos, bem como para a sua assinatura eletrónica, em função do tipo de internet de que dispõem, uma vez que todo esse processo só será permitido até à hora fixada no n.º 1 desta Cláusula.

VIII- PRAZO DA OBRIGAÇÃO DE MANUTENÇÃO DA PROPOSTA

O prazo da obrigação de manutenção da proposta será de 90 dias, contados da data do termo do prazo fixado para a apresentação das propostas.

IX – ANÁLISE DAS PROPOSTAS

1. São excluídas as propostas que apresentem algum(ns) dos motivos constantes dos artigos 70.º e dos n.ºs 2 e 3 do 146.º do CCP.

2. A adulteração do anexo III (Proposta e lista de preços unitários) disponibilizado pela entidade adjudicante poderá constituir também causa de exclusão da proposta.

3. Na análise das propostas o júri do procedimento terá em consideração os documentos exigidos no presente convite, bem como quaisquer outros documentos que o concorrente apresente, que contenham os atributos da proposta e que o concorrente considere indispensáveis para avaliação da mesma.



X - CRITÉRIO DE ADJUDICAÇÃO

1. A adjudicação será feita segundo o critério da proposta economicamente mais vantajosa, na modalidade de avaliação do preço.
2. Em caso de empate, aferido nos termos do disposto no n.º 4 do Ponto V (Proposta), deve ser adjudicada a proposta que apresentar um maior prazo de garantia, nos termos do disposto no caderno de encargos.
3. Caso o empate subsista, deve ser adjudicada a proposta que apresentar um menor prazo de entrega, nos termos do parâmetro fixado no caderno de encargos.
4. Caso o empate, ainda assim, subsista, será realizado um sorteio de bolas, a realizar em ato público a convocar pelo júri do procedimento, por forma a seleccionar a proposta a adjudicar.

XI – DOCUMENTOS DE HABILITAÇÃO

1. O adjudicatário deve apresentar, no **prazo de 5 dias úteis** a contar da notificação da adjudicação, os seguintes documentos ou disponibilização de acesso para a sua consulta *online*:

- a) **Declaração prevista na alínea a) do n.º 1 do artigo 81.º do CCP**, conforme modelo constante do **anexo II** do presente ofício convite (declaração de não impedimento, conforme modelo constante do anexo II do Código dos Contratos Públicos - de acordo com alterações em vigor desde 01.01.2018);
- b) Declaração de situação regularizada relativamente a contribuições para a **segurança social** em Portugal ou, se for o caso, no Estado de que sejam nacionais ou no qual se situe o seu estabelecimento principal, nos termos da alínea d) do artigo 55.º do CCP;
- c) Declaração de situação regularizada relativamente a **impostos** devidos em Portugal ou, se for o caso, no Estado de que sejam nacionais ou no qual se situe o seu estabelecimento principal, nos termos da alínea e) do artigo 55.º do CCP;
- d) **Certificado(s) de registo criminal**, para efeitos de celebração de contratos públicos, **da entidade, bem como de todos os titulares dos órgãos sociais da administração, direção ou gerência que se encontrem em efetividade de funções**, destinado a comprovar que não se encontram em nenhuma das situações previstas nas alíneas b) e h) do artigo 55.º do CCP, não bastando a apresentação de certidões em número equivalente ao das pessoas com poderes para obrigar a sociedade;
- e) **Documento que revele a titularidade das habilitações adequadas e necessárias à execução das prestações objeto do contrato a celebrar** (certidão permanente ou documento equivalente).

2. Podem ainda ser solicitados, pelo órgão competente, ao adjudicatário quaisquer documentos comprovativos das habilitações ou certificações legalmente exigidas para a execução das prestações objeto do contrato a celebrar, fixando-lhe prazo razoável para o efeito.

3. Caso sejam detetadas irregularidades nos documentos de habilitação entregues pelo adjudicatário nos termos do número anterior, será concedido um **prazo adicional de 5 dias úteis**, destinado ao seu suprimento, conforme o disposto na alínea j) do n.º 1 do artigo 115.º do CCP.

4. Os documentos devem ser redigidos em língua portuguesa, nos termos do n.º 1 do artigo 4.º da Portaria n.º 372/2017 de 14 de dezembro.

5. Quando, pela sua própria natureza ou origem, os documentos de habilitação estiverem redigidos em língua estrangeira, deve o adjudicatário fazê-los acompanhar de tradução devidamente legalizada, nos termos do n.º 2 do artigo 4.º da Portaria n.º 372/2017 de 14 de dezembro.

XII - LEGISLAÇÃO APLICÁVEL

Em tudo o que o presente convite for omissivo, observar-se-á o disposto no Código dos Contratos Públicos e demais legislação aplicável.

Com os melhores cumprimentos.

O PRESIDENTE DA CÂMARA MUNICIPAL / O VICE-PRESIDENTE DA CÂMARA MUNICIPAL,



Município de Leiria
Câmara Municipal

ANEXOS

- Caderno de Encargos
- Anexo I – Modelo de declaração prevista na alínea a) do n.º 1 do artigo 57.º do CCP
- Anexo II – Modelo de declaração prevista na alínea a) do n.º 1 do artigo 81.º do CCP
- Anexo III – Modelo de Proposta base e lista de preços unitários (ficheiro em excel)



MODELO DE DECLARAÇÃO

[a que se refere a alínea a) do n.º 1 do artigo 57.º]

1 — ... (nome, número de documento de identificação e morada), na qualidade de representante legal de ⁽¹⁾... (firma, número de identificação fiscal e sede ou, no caso de agrupamento concorrente, firmas, números de identificação fiscal e sedes), tendo tomado inteiro e perfeito conhecimento do caderno de encargos relativo à execução do contrato a celebrar na sequência do procedimento de... (designação ou referência ao procedimento em causa) e, se for o caso, do caderno de encargos do acordo-quadro aplicável ao procedimento, declara, sob compromisso de honra, que a sua representada ⁽²⁾ se obriga a executar o referido contrato em conformidade com o conteúdo do mencionado caderno de encargos, relativamente ao qual declara aceitar, sem reservas, todas as suas cláusulas.

2 — Declara também que executa o referido contrato nos termos previstos nos seguintes documentos, que junta em anexo ⁽³⁾:

a)...

b)...

3 — Declara ainda que renuncia a foro especial e se submete, em tudo o que respeitar à execução do referido contrato, ao disposto na legislação portuguesa aplicável.

4 — Mais declara, sob compromisso de honra, que não se encontra em nenhuma das situações previstas no n.º 1 do artigo 55.º do Código dos Contratos Públicos.

5 — O declarante tem pleno conhecimento de que a prestação de falsas declarações implica, consoante o caso, a exclusão da proposta apresentada ou a caducidade da adjudicação que eventualmente sobre ela recaia e constitui contraordenação muito grave, nos termos do artigo 456.º do Código dos Contratos Públicos, a qual pode determinar a aplicação da sanção acessória de privação do direito de participar, como candidato, como concorrente ou como membro de agrupamento candidato ou concorrente, em qualquer procedimento adotado para a formação de contratos públicos, sem prejuízo da participação à entidade competente para efeitos de procedimento criminal.

6 — Quando a entidade adjudicante o solicitar, o concorrente obriga-se, nos termos do disposto no artigo 81.º do Código dos Contratos Públicos, a apresentar os documentos comprovativos de que não se encontra nas situações previstas nas alíneas b), d), e) e h) do n.º 1 do artigo 55.º do referido Código.

7 — O declarante tem ainda pleno conhecimento de que a não apresentação dos documentos solicitados nos termos do número anterior, por motivo que lhe seja imputável, determina a caducidade da adjudicação que eventualmente recaia sobre a proposta apresentada e constitui contraordenação muito grave, nos termos do artigo 456.º do Código dos Contratos Públicos, a qual pode determinar a aplicação da sanção acessória de privação do direito de participar, como candidato, como concorrente ou como membro de agrupamento candidato ou concorrente, em qualquer procedimento adotado para a formação de contratos públicos, sem prejuízo da participação à entidade competente para efeitos de procedimento criminal.

... (local),... (data),... [assinatura ⁽⁴⁾].

⁽¹⁾ Aplicável apenas a concorrentes que sejam pessoas coletivas.

⁽²⁾ No caso de o concorrente ser uma pessoa singular, suprimir a expressão «a sua representada».

⁽³⁾ Enumerar todos os documentos que constituem a proposta, para além desta declaração, nos termos do disposto nas alíneas b), c) e d) do n.º 1 e nos n.os 2 e 3 do artigo 57.º

⁽⁴⁾ Nos termos do disposto nos n.os 4 e 5 do artigo 57.º

[Assinatura eletrónica do(s) representante(s) legal(ais)]



MODELO DE DECLARAÇÃO

[a que se refere a alínea a) do n.º 1 do artigo 81.º]

1 — ... (nome, número de documento de identificação e morada), na qualidade de representante legal de ⁽¹⁾...(firma, número de identificação fiscal e sede ou, no caso de agrupamento concorrente, firmas, números de identificação fiscal e sedes), adjudicatário(a) no procedimento de... (designação ou referência ao procedimento em causa), declara, sob compromisso de honra, que a sua representada ⁽²⁾ não se encontra em nenhuma das situações previstas no n.º 1 do artigo 55.º do Código dos Contratos Públicos.

2 — O declarante junta em anexo [ou indica ... como endereço do sítio da Internet onde podem ser consultados ⁽³⁾] os documentos comprovativos de que a sua representada ⁽⁴⁾ não se encontra nas situações previstas nas alíneas b), d), e) e h) do n.º 1 do artigo 55.º do Código dos Contratos Públicos.

3 — O declarante tem pleno conhecimento de que a prestação de falsas declarações implica a caducidade da adjudicação e constitui contraordenação muito grave, nos termos do artigo 456.º do Código dos Contratos Públicos, a qual pode determinar a aplicação da sanção acessória de privação do direito de participar, como candidato, como concorrente ou como membro de agrupamento candidato ou concorrente, em qualquer procedimento adotado para a formação de contratos públicos, sem prejuízo da participação à entidade competente para efeitos de procedimento criminal.

... (local),... (data),... [assinatura ⁽⁵⁾].

⁽¹⁾ Aplicável apenas a concorrentes que sejam pessoas coletivas.

⁽²⁾ No caso de o concorrente ser uma pessoa singular, suprimir a expressão 'a sua representada'.

⁽³⁾ Acrescentar as informações necessárias à consulta, se for o caso.

⁽⁴⁾ No caso de o concorrente ser uma pessoa singular, suprimir a expressão 'a sua representada'.

⁽⁵⁾ Nos termos do disposto nos n.os 4 e 5 do artigo 57.º

[Assinatura eletrónica do(s) representante(s) legal(ais)]

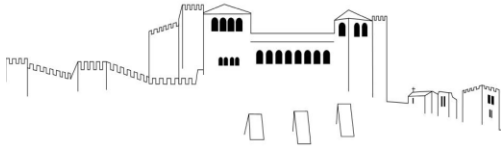

Município de Leiria
Câmara Municipal

ANEXO III

Proposta e lista de preços unitários
[Ficheiro em excel]

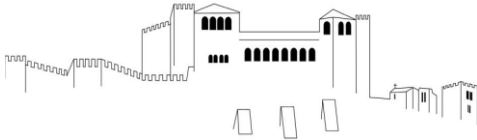
**CONSULTA PRÉVIA N.º 32/2018/DICP****Aquisição de Módulo Pré-Fabricado para o Mercado de Levante – Leiria****CADERNO DE ENCARGOS****Parte I - Cláusulas Jurídicas****Capítulo I - Disposições gerais****Cláusula 1.ª | Objeto**

O presente Caderno de Encargos compreende as cláusulas a incluir no contrato a celebrar, na sequência do procedimento pré-contratual que tem por objeto principal a **aquisição de módulo pré-fabricado para apoio administrativo e logístico ao Mercado de Levante – Leiria** (código de CPV 44211100 – Módulos pré-fabricados portáteis).

Cláusula 2.ª | Preço base

1 - O **preço base** é de **€8.000,00** (oito mil euros), acrescido de IVA à taxa legal em vigor.

2 - O preço base corresponde ao valor máximo a pagar pelo fornecimento da totalidade dos bens que constituem objeto do contrato e respectiva instalação.

Cláusula 3.ª | Contrato

1 - O contrato integra os seguintes elementos:

- os suprimentos dos erros e omissões do Caderno de Encargos, identificados pelos concorrentes, desde que tais erros e omissões tenham sido expressamente aceites pelo órgão competente para a decisão de contratar;
- os esclarecimentos e as retificações relativos ao Caderno de Encargos;
- o presente Caderno de Encargos;
- a proposta adjudicada;
- os esclarecimentos sobre a proposta adjudicada prestados pelo adjudicatário.

2 - Em caso de divergência entre os documentos referidos nas als. a) a e) do número anterior, a respetiva prevalência é determinada pela ordem pela qual aí são indicados.

3 - Além dos documentos indicados no n.º 1, o adjudicatário obriga-se também a respeitar, no que lhe seja aplicável, as normas europeias e portuguesas, as especificações e homologações de organismos oficiais e fabricantes ou entidades detentoras de patentes.

Cláusula 4.ª | Gestor do contrato

Em cumprimento do disposto no artigo 290.º-A do Código dos Contratos Públicos, o acompanhamento da execução do contrato será assegurada pelo Dirigente da Divisão de Desenvolvimento Económico, enquanto Gestor de Contrato.

Cláusula 5.ª | Duração do contrato

1- O contrato vigorará pelo prazo até à entrega dos bens ao contraente público, em conformidade com os respetivos termos e condições e o disposto na lei, sem prejuízo das obrigações acessórias que devam perdurar para além da cessação do contrato.

2 - O prazo de duração do contrato é contado a partir da data da sua publicitação no base.gov.

3 - O contrato terá um prazo máximo de execução de 60 dias.



Capítulo II - Obrigações contratuais

Secção I | Obrigações do fornecedor

Subsecção I | Disposições gerais

Cláusula 6.^a | Obrigações principais do fornecedor

1- Sem prejuízo de outras obrigações previstas na legislação aplicável, no presente Caderno de Encargos ou nas cláusulas contratuais, da celebração do contrato decorrerão para o prestador de serviços as seguintes obrigações principais:

- a) Obrigação de entrega dos bens identificados na sua proposta;
- b) Obrigação de entrega e instalação dos bens no prazo identificado na proposta adjudicada, o qual não poderá ser superior a 60 dias seguidos após receção da Nota de Encomenda;
- c) Garantir o fornecimento do módulo pré-fabricado de acordo com especificações técnicas, constantes da Parte II do presente Caderno de Encargos;
- d) Obrigação de não alterar as condições do fornecimento;
- e) Obrigação de cumprir com a legislação em vigor e demais legislação que entretanto venha a ser publicada no âmbito do objeto do contrato;
- f) Obrigação de não ceder a sua posição contratual sem prévia autorização do Município de Leiria;
- g) Obrigação de prestar de forma correta e fidedigna todas as informações referentes às condições em que é prestado o fornecimento, bem como ministrar todos os esclarecimentos que se justifiquem, de acordo com as circunstâncias;
- h) Obrigação de comunicar qualquer fato que ocorra durante a execução dos contratos e que altere, designadamente, a sua denominação social, os seus representantes legais com relevância para o fornecimento, a sua situação jurídica e a sua situação comercial;
- i) Obrigação de comunicar antecipadamente ao Município de Leiria os factos que tornem total ou parcialmente impossível a prestação dos serviços ou o cumprimento de qualquer outra das suas obrigações.

2

2- A título acessório, o fornecedor ficará ainda obrigado a recorrer a todos os meios humanos, materiais e informáticos que sejam necessários e adequados à prestação de serviços, bem como ao estabelecimento do sistema de organização necessário à perfeita e completa execução das tarefas a cargo.

Cláusula 7.^a | Conformidade e operacionalidade dos bens

1 - O fornecedor obrigar-se-á a entregar ao contraente público os bens objeto do contrato, com as características, especificações e requisitos técnicos previstos na parte II do presente Caderno de Encargos, que dele faz parte integrante.

2 - Os bens objeto do contrato deverão ser entregues em perfeitas condições de serem utilizados para os fins a que se destinam e dotados de todo o material de apoio necessário à sua entrada em funcionamento.

3 - É aplicável, com as necessárias adaptações, o disposto na lei que disciplina os aspetos relativos à venda de bens de consumo e das garantias a ela relativas, no que respeita à conformidade dos bens.

4 - O fornecedor será responsável perante o Município de Leiria por qualquer defeito ou discrepância dos bens objeto do contrato que existam no momento em que os bens lhe são entregues.

Cláusula 8.^a | Entrega dos bens objeto do contrato

1 - Os bens objeto do contrato deverão ser entregues e instalados no Parque de Estacionamento do Estádio Municipal de Leiria – Avenida Bernardo Pimenta, Arrabalde d’Aquém, 2400-137, Leiria, no período das 9:00 às 13:00 e das 14:00 às 17:00, **no prazo identificado na proposta adjudicada, o qual não poderá ser superior a 60 dias** (seguidos), após receção da Nota de Encomenda (NTE).

2 - O fornecedor obrigar-se-á a disponibilizar, simultaneamente com a entrega dos bens objeto do contrato, todos os documentos em língua portuguesa, que sejam necessários para a boa e integral utilização ou funcionamento daqueles.

3 - Com a entrega dos bens objeto do contrato, ocorrerá a transferência da posse e da propriedade daqueles para o contraente público, bem como do risco de deterioração ou perecimento dos mesmos, sem prejuízo das obrigações de garantia que impendem sobre o fornecedor.

4 - Serão da responsabilidade do fornecedor todas as despesas e custos com o transporte dos bens objeto do contrato e respetivos documentos para o local de entrega e com a respetiva instalação, se for o caso.



Município de Leiria Câmara Municipal

Cláusula 9.ª | **Da verificação da qualidade dos bens**

O fornecedor deverá facultar ao Município de Leiria todos os meios necessários à verificação da qualidade e eficiência do fornecimento efetuado, obrigando-se a, dentro dos prazos que lhe forem marcados na respetiva notificação, substituir ou recondicionar todo o material e/ou refazer todo o trabalho que, com base nos pareceres técnicos, não forem considerados dentro das características requeridas.

Cláusula 10.ª | **Garantia técnica**

1 - Nos termos da presente cláusula e da lei que disciplina os aspetos relativos à venda de bens de consumo e às garantias a ela relativas, o fornecedor garantirá os bens objeto do contrato pelo **prazo de dois anos** (ou prazo superior, quando proposto pelo fornecedor) a contar da data da sua entrega, contra quaisquer defeitos ou discrepâncias com as exigências legais e com as características, especificações e requisitos técnicos definidos no presente Caderno de Encargos, que se revelem a partir da respetiva aceitação do bem.

2 - A garantia prevista no número anterior abrange:

- a) o fornecimento, a montagem ou a integração de quaisquer peças ou componentes em falta;
- b) a desmontagem de peças, componentes ou bens defeituosos ou discrepantes;
- c) a reparação ou a substituição das peças, componentes ou bens defeituosos ou discrepantes;
- d) o fornecimento, a montagem ou instalação das peças, componentes ou bens reparados ou substituídos;
- e) o transporte do bem ou das peças ou componentes defeituosos ou discrepantes para o local da sua reparação ou substituição e a devolução daqueles bens ou a entrega das peças ou componentes em falta, reparados ou substituídos;
- f) a deslocação ao local da instalação ou de entrega;
- g) a mão-de-obra.

3 - O Município de Leiria deverá, no prazo máximo de dois meses a contar da data em que tenha detetado qualquer defeito ou discrepância, notificar o fornecedor, para efeitos da respetiva reparação.

4 - A reparação ou substituição previstas na presente cláusula deverão ser realizadas dentro de um prazo razoável fixado pelo Município de Leiria e sem grave inconveniente para este último, tendo em conta a natureza do bem e o fim a que o mesmo se destina.

3

Subsecção II | **Serviços**

Cláusula 11.ª | **Serviços**

O fornecedor ficará obrigado a prestar serviços de instalação dos bens solicitados.

Subsecção II | **Dever de sigilo**

Cláusula 12.ª | **Informação e sigilo**

1. O cocontratante deve prestar ao contraente público todas as informações que este lhe solicitar e que sejam necessárias à fiscalização do modo de execução do contrato, devendo o contraente público satisfazer os pedidos de informação formulados pelo cocontratante e que respeitem a elementos técnicos na sua posse cujo conhecimento se mostre necessário à execução do contrato.

2. Salvo quando, por força do contrato, caiba ao cocontratante o exercício de poderes públicos, compete exclusivamente ao contraente público a satisfação do direito à informação por parte de particulares sobre o teor do contrato e quaisquer aspetos da respetiva execução.

3. O contraente público e o cocontratante guardam sigilo sobre quaisquer matérias sujeitas a segredo nos termos da lei às quais tenham acesso por força da execução do contrato.

Secção II | **Obrigações do Município de Leiria**

Cláusula 13.ª | **Preço contratual**

1 - Pelo fornecimento dos bens objeto do contrato, bem como pelo cumprimento das demais obrigações constantes do presente Caderno de Encargos, o Município de Leiria deverá pagar ao fornecedor os bens efetivamente entregues, nos termos da Parte II do Caderno de Encargos e de acordo com os preços constantes da lista de preços unitários da proposta adjudicada.



Município de Leiria Câmara Municipal

2 - **O valor total da proposta adjudicada não poderá ser superior ao preço máximo fixado** no presente Caderno de Encargos, acrescido de IVA à taxa legal em vigor, se este for legalmente devido.

3 - O preço referido no número anterior incluirá todos os custos, encargos e despesas cuja responsabilidade não esteja expressamente atribuída ao contraente público, nomeadamente os relativos ao transporte dos bens objeto do contrato para o respetivo local de entrega, bem como quaisquer encargos decorrentes da utilização de marcas registadas, patentes ou licenças.

Cláusula 14.ª | **Condições de pagamento**

1 - As quantias devidas pelo Município de Leiria, nos termos das cláusulas anteriores, deverão ser pagas após a receção, pelo contraente público, das respetivas faturas, no **prazo de 30 dias**, as quais só poderão ser emitidas após o vencimento da obrigação respetiva.

2 - As faturas deverão ser enviadas para o Município de Leiria – Divisão Financeira, Largo da República, 2414-006 Leiria, com a indicação do número da nota de encomenda (NTE).

3 - Para os efeitos do disposto no n.º 1, a obrigação considerar-se-á vencida com a entrega dos bens objeto de contrato, de acordo com a nota de encomenda (NTE).

4- Não poderão ser propostos adiantamentos por conta dos bens a fornecer.

5- Em caso de discordância por parte do Município de Leiria, quanto aos valores indicados nas faturas, deverá este comunicar ao fornecedor, por escrito, os respetivos fundamentos, ficando o fornecedor obrigado a prestar os esclarecimentos necessários ou a proceder à emissão de nova fatura corrigida.

6 - Desde que devidamente emitidas as faturas e observado o disposto no n.º 1, os pagamentos serão efetuados preferencialmente através de transferência bancária.

7 - Para bom e pontual cumprimento das obrigações decorrentes do contrato, e no caso de não ser exigida a prestação da caução, poderá o Município de Leiria, se o considerar conveniente, proceder à retenção de até 10% do valor dos pagamentos a efectuar, nos termos do artigo 88.º do CCP.

Capítulo III - Penalidades contratuais e resolução

4

Cláusula 15.ª | **Penalidades contratuais**

1 - Pelo incumprimento de obrigações emergentes do contrato, o Município de Leiria poderá aplicar ao fornecedor o seguinte regime de penalidades:

a) Incumprimento das datas e prazos previstos [Cláusula 8.ª da Parte I do Caderno de Encargos] - 1% do valor adjudicado, por cada dia de atraso.

2 - Quando as sanções revistam natureza pecuniária, o respectivo valor acumulado não pode exceder 20% do preço contratual, sem prejuízo do poder de resolução do contrato.

3 - Nos casos em que seja atingido o limite previsto no número anterior e o Município de Leiria decida não proceder à resolução do contrato, por dela resultar grave dano para o interesse público, aquele limite é elevado para 30%.

4 - Na determinação da gravidade do incumprimento, o Município de Leiria terá em conta, nomeadamente, a duração da infração, a sua eventual reiteração, o grau de culpa do fornecedor e as consequências do incumprimento.

5 - As penas pecuniárias previstas na presente cláusula não obstam a que o Município de Leiria exija uma indemnização pelo dano excedente.

Cláusula 16.ª | **Força maior**

1 - A não realização pontual das prestações contratuais a cargo de qualquer das partes que resulte de caso de força maior não será havida como incumprimento, pelo que não deverão, nesses casos, ser impostas penalidades ao fornecedor.

2 - Entende-se como casos de força maior o conjunto de circunstâncias que impossibilitem a realização pontual das prestações, alheias à vontade da parte afetada, que ela não pudesse conhecer ou prever à data da celebração do contrato e cujos efeitos não lhe fosse razoavelmente exigível contornar ou evitar.

3 - Desde que verificados os requisitos do número anterior, poderão constituir casos de força maior, entre outros, os tremores de terra, inundações, incêndios, epidemias, sabotagens, greves, embargos ou bloqueios internacionais, atos de guerra ou terrorismo, motins e determinações governamentais ou administrativas injuntivas.

4 - Não constituirão casos de força maior:

a) as circunstâncias que não constituam força maior para os subcontratados do fornecedor, na parte em que intervenham;



Município de Leiria Câmara Municipal

- b) as determinações governamentais, administrativas ou judiciais de natureza sancionatória ou de outra forma resultantes do incumprimento, pelo fornecedor, de deveres ou ónus que sobre ele recaiam;
- c) as manifestações populares devidas ao incumprimento de normas legais pelo fornecedor;
- d) os incêndios ou inundações com origem nas instalações do fornecedor, cuja causa, propagação ou proporções se devam a culpa ou negligência deste ou ao incumprimento de normas de segurança;
- e) as avarias nos sistemas informáticos ou mecânicos do fornecedor, não resultantes de sabotagem;
- f) os eventos que estejam ou devam estar cobertos por seguros.

5 - A ocorrência de circunstâncias que possam consubstanciar casos de força maior deverá ser imediatamente comunicada à outra parte.

6 - A força maior determinará a prorrogação dos prazos de cumprimento das obrigações contratuais afetadas pelo período de tempo comprovadamente correspondente ao impedimento resultante da força maior.

Cláusula 17.ª | **Resolução por parte do contraente público**

1 - Sem prejuízo de outros fundamentos de resolução do contrato previstos na lei, o Município de Leiria poderá resolver o contrato, a título sancionatório, no caso de o fornecedor violar, de forma grave ou reiterada, qualquer das obrigações que lhe incumbem, designadamente:

- a) Se não forem cumpridas as especificações técnicas estabelecidas deste Caderno de Encargos;
- b) Quando a demora da entrega dos bens exceder em 20 dias (seguidos) o prazo fixado no contrato;
- c) Quando a demora na entrega dos bens, após eventual rejeição nos termos fixados na cláusula 9.ª (Da verificação da qualidade dos bens), exceder em sessenta dias a data da notificação;
- d) Quando o adjudicatário não cumprir integralmente o estipulado na cláusula 8.ª (entrega dos bens objeto do contrato) e 10.ª (garantia técnica);
- e) Quando houver recusa expressa no pagamento das penalidades.

2 - O direito de resolução referido no número anterior exercer-se-á mediante declaração enviada ao fornecedor e não determinará a repetição das prestações já realizadas, a menos que tal seja determinado pelo Município de Leiria.

3 - A resolução do contrato não invalida o direito a qualquer ação que venha a ser interposta por parte do Município de Leiria com vista à justa indemnização por perdas e danos eventualmente sofridos com incumprimento do contrato.

5

Capítulo IV - Seguros

Cláusula 18.ª | **Seguros**

1 - Serão da exclusiva responsabilidade do adjudicatário todas as obrigações relativas ao pessoal utilizado na prestação de serviços, assim como, o cumprimento de toda a legislação aplicável, nomeadamente, aquela relativa à celebração de seguros de acidentes de trabalho, ao cumprimento do horário de trabalho e à contratação de trabalhadores imigrantes, bem como a legislação relativa à celebração de seguros de responsabilidade civil.

2 - O Município de Leiria poderá, sempre que entender conveniente, exigir prova documental da celebração dos contratos de seguro referidos no número anterior, devendo o prestador de serviços fornecê-la no prazo de 5 dias úteis.

Capítulo V - Resolução de litígios

Cláusula 19.ª | **Foro competente**

Para resolução de todos os litígios decorrentes do contrato fica estipulada a competência do Tribunal Administrativo e Fiscal de Leiria, com expressa renúncia a qualquer outro.

Capítulo VI - Disposições finais

Cláusula 20.ª | **Subcontratação e cessão da posição contratual**

A subcontratação pelo fornecedor e a cessão da posição contratual por qualquer das partes dependerá da autorização da outra, nos termos do Código dos Contratos Públicos.



Município de Leiria Câmara Municipal

Cláusula 21.^a | **Responsabilidade**

1 - O fornecedor responderá, nos termos da lei, por todos os danos ou prejuízos sofridos pelo Município de Leiria, seus trabalhadores, operadores ou terceiros, em consequência da prestação de serviços, devendo para tal celebrar os necessários contratos de seguros, conforme disposto na cláusula 18.^a.

2 - Se o Município de Leiria tiver que assumir a indemnização de prejuízos que, nos termos do presente caderno de encargos, são da responsabilidade do adjudicatário, este indemnizá-lo-á em todas as despesas que, por esse fato e seja a que título for, houver que suportar, assistindo àquele Município o direito de regresso das quantias que tiver pago ou que tiver que pagar.

3 - O Município de Leiria não responderá por quaisquer danos ou prejuízos sofridos pelo adjudicatário, salvo culpa comprovada dos trabalhadores daquele Município, no exercício das respetivas funções.

Cláusula 22.^a | **Comunicações e notificações**

1 - Sem prejuízo de poderem ser acordadas outras regras quanto às notificações e comunicações entre as partes do contrato, estas deverão ser dirigidas, nos termos do Código dos Contratos Públicos, para o domicílio ou sede contratual de cada uma, identificados no contrato.

2 - Qualquer alteração das informações de contacto constantes do contrato deverá ser comunicada à outra parte.

Cláusula 23.^a | **Contagem dos prazos**

Os prazos previstos no contrato são contínuos, correndo em sábados, domingos e dias feriados.

Cláusula 24.^a | **Legislação aplicável**

O contrato é regulado pela legislação em vigor.

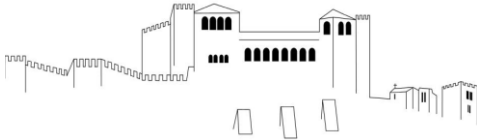

Parte II - Cláusulas Técnicas

Cláusula 1.^a | Características, condições e quantidades dos bens a fornecer

- 1- O contrato a celebrar prevê a aquisição de um Módulo Pré-Fabricado, para apoio administrativo e logístico ao Mercado de Levante - Leiria.
- 2- No âmbito do presente caderno de encargos, o módulo pré-fabricado deverá cumprir os seguintes requisitos técnicos e arquitetónicos:

a. Descrição Técnica Específica:

- i. Planta do módulo pré-fabricado

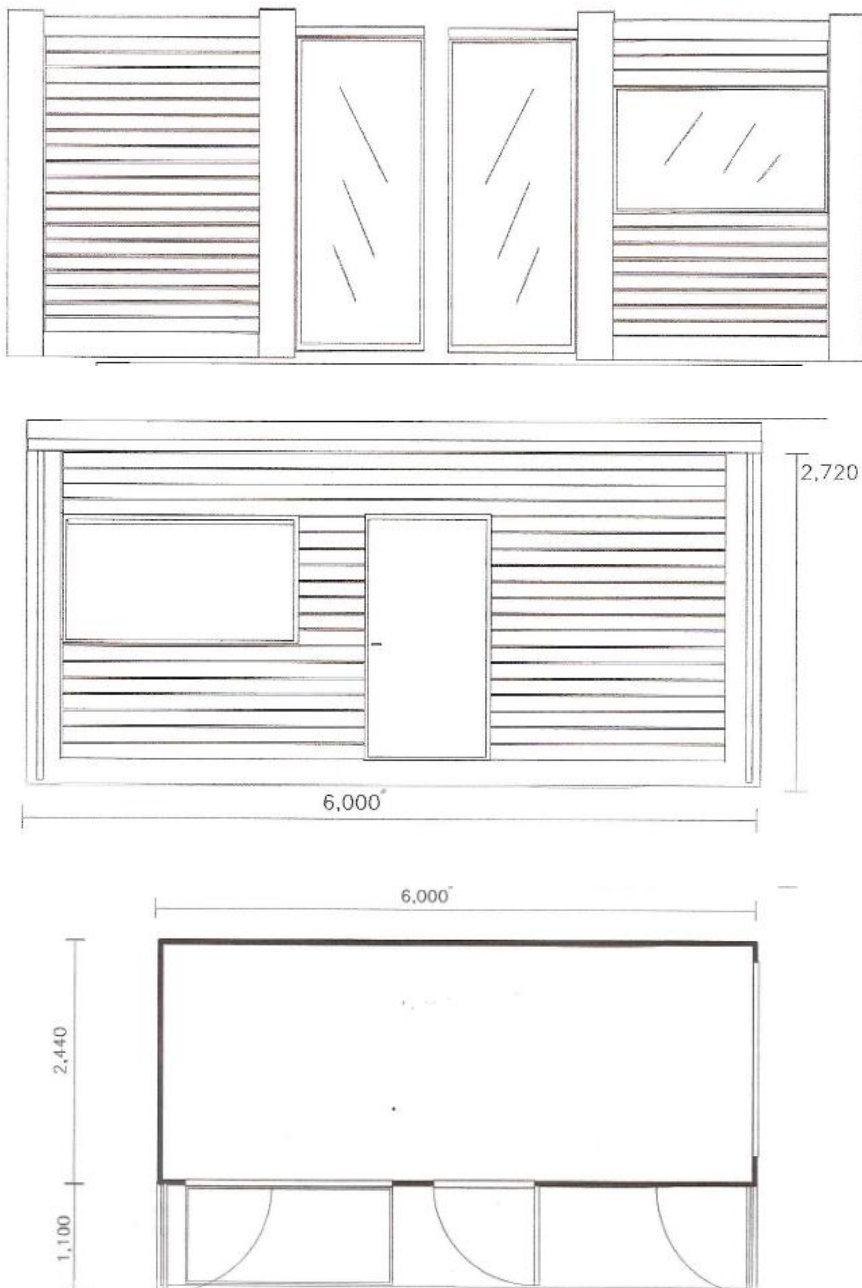

- ii. Dimensões do módulo pré-fabricado: 6,00m (C) x 2,44m (L) x 2,92 (A) e pé direito de 2,50m;
- iii. Revestimento a madeira de pinho tratado do tipo Deck 22mm de espessura frente e laterais;

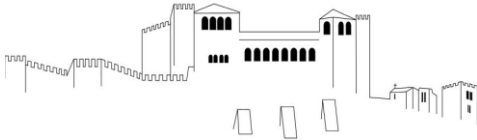

Município de Leiria Câmara Municipal

- iv. Estrutura de Platibanda de 1,10mX6,00m;
- v. Duas (2) Portas exteriores alumínio e acrílico 1,10x2,70m – a instalar nas laterais com fecho na fachada principal do módulo;
- vi. Uma (1) Porta Exterior de alumínio e acrílico;
- vii. Uma (1) Montra fixa alumínio e vidro laminado;
- viii. Uma (1) Portada fixa alumínio e vidro laminado;
- ix. Um Quadro Elétrico de alimentação geral c/fases independentes para a iluminação e tomadas;
- x. Iluminação geral do espaço interior com luminárias embutidas - Quatro (4) focos em led no interior de cor branco escuro; Dois (2) focos exteriores em Led de cor branco escuro; Dois (2) interruptores, 4 tomadas monofásicas;
- xi. Prever infraestrutura para ligação/instalação de painéis fotovoltaicos;
- xii. Instalação de ar condicionado;
- xiii. Especificidades de segurança de acordo com a legislação em vigor;

b. Descrição Técnica Geral:

- i. **Princípio Construtivo:** Construção em aço galvanizado constituído por elementos interligados enformados a frio;
- ii. **Estrutura da Base:** Composta por longarinas principais formando o quadro periférico em chapa galvanizada 2,5mm, e travessas transversais soldadas a este que suportam o revestimento de piso. Sobrecarga admissível de 250kg m2.
- iii. **Estrutura de Cobertura e Teto:** Construída de forma idêntica ao chassis do piso, comportando as longarinas de topo e os algerozes de recolha de águas pluviais. Pilares em forma de L, ligados por parafusos à estrutura do teto e do piso. Cobertura em chapa de aço galvanizada, nervurada, em duas águas pluviais, com escoamento de 4 saídas;
- iv. **Pavimento:** Contraplacado marítimo 18mm de espessura revestido a vinílico do tipo Gerflor de alta densidade cor cinza;
- v. **Paredes Exteriores:** Painéis tipo "sandwich" compostos por chapa interior em aço galvanizado, pré-lacada lisa de 0,5mm de espessura; isolamento em espuma rígida de poliuretano injetado de 40mm de espessura (40kg/m3); chapa exterior em aço galvanizado, pré-lacada nervurada 0,5mm. Coeficiente de transmissão térmica "K" de 0,44Kcal/m2h °C; Acabamentos em cor Cinza Escuro;
- vi. **Teto Falso:** Painel tipo "Sandwich" composto por um lado superior em aço galvanizado nervurado de 0,6mm de espessura (cobertura); isolamento por meio de lâ de vidro de 80mm de espessura com barreira de vapor (papel craft com alcatrão) Lado inferior em lâminas de aço galvanizado, pré-lacado de 0,5mm de espessura;
- vii. **Caixilharias Exteriores:** Portas exteriores com as mesmas características dos painéis exteriores c/aros em alumínio cor cinza. Janela em alumínio de correr duas folhas c/vidro simples cor cinza e Janelas basculantes alumínio cor cinza vidro martelado;
- viii. **Pintura:** Paredes exteriores, interiores, tetos, portas exteriores lacados a cor cinza;
- ix. **Instalação Elétrica:** Em conformidade com as normas CE em vigor. Quadro elétrico com disjuntor diferencial de 30Ma e disjuntores modulares de proteção aos vários circuitos. Pontos de luz com aparelhagem, interruptores e tomadas.

8

3 – São aceites propostas de dimensões similares a apresentada no ponto 2 da cláusula 1.ª, alínea ii.

4 - No âmbito do presente caderno de encargos, as características dos bens a fornecer terão de cumprir as especificações técnicas previstas na legislação em vigor.

Cláusula 2.ª | Prazo de Execução

O Adjudicatário obriga-se a concluir a instalação do bem com todos os elementos constantes das Clausulas Técnicas do Caderno de Encargos no prazo indicado na proposta, não podendo o mesmo ser superior a 60 dias.

Cláusula 3.ª | Condições dos serviços a prestar

A aquisição dos bens inclui obrigatoriamente os seguintes serviços, bem como todos os gastos respectivos:

- a) Serviços associados de carga, transporte e descarga no local e períodos referidos no n.º 1, da cláusula 8.ª;
- b) Serviços de montagem e instalação do equipamento no local.