

Município de Leiria  
Câmara Municipal

**DELIBERAÇÃO DA REUNIÃO DA CÂMARA MUNICIPAL DE 2021/04/13**

**Unidade Orgânica responsável pela deliberação | GABINETE DE APOIO À PRESIDENCIA**

**Epígrafe |** Contrato Interadministrativo de delegação de competências no âmbito da execução de obras diversas - 2.ª adenda

**Deliberação |**

Considerando que:

i) Foi aprovada pela Câmara Municipal na sua reunião realizada em 04 de dezembro de 2020, a minuta do Contrato Interadministrativo de Delegação de Competências nas Juntas de Freguesia no âmbito da realização de obras diversas, tendo a mesma sido aprovada pela Assembleia Municipal na sua sessão extraordinária de 14 de dezembro do mesmo ano;

ii) Posteriormente, e verificada a não inclusão da totalidade das verbas negociadas com a Freguesia da Caranguejeira, foi a minuta supra mencionada objeto de uma primeira adenda com vista à retificação do seu Anexo I e II, com a introdução da correta identificação, localização e estudo de recursos financeiros a disponibilizar pelo Município de Leiria, tendo esta alteração sido aprovada pela Câmara Municipal na sua reunião de 02 de fevereiro de 2021 e presente à Assembleia Municipal na sua sessão de 12 de fevereiro tendo a mesma sido igualmente aprovada;

iii) Urge agora a necessidade de prever nova adenda pelos seguintes fundamentos:

- a. A União das Freguesias do Souto da Carpalhosa e Ortigosa, designadamente a sua Assembleia de Freguesia, não aprovou a proposta de delegação de competências nos locais e intervenções nela nomeados por entender "*não só por se considerar não ser a solução adequada e pretendida, mas também por falta de clarificação e conformidade patente entre ao Orçamento e o Contrato em apreço no que respeita à identificação do local a intervir*". Nesta sequência foi estudada e negociada entre a junta de Freguesia e a Câmara Municipal a substituição da prevista intervenção de execução de valetas espraçadas - Rua Principal, Souto da Carpalhosa por pavimentações nas seguintes ruas: Rua Principal (parte) - Moita da Roda, Rua Principal (parte) - Monte Agudo, Beco da Moura - Picoto, Rua dos Pereiras - Souto da Carpalhosa;
- b. A União de Freguesias de Maceira, propõe-se a substituição da requalificação da Rua das Poças pela Rua da Boiça, ambas em Maceirinha em virtude de, entre o período da negociação e o momento de início de preparação do procedimento de contratação, ter ocorrido desgaste do pavimento decorrente de uma anormal circulação de viaturas de grande tonelagem, motivo que inviabiliza as obras de intervenção tal como se encontravam planeadas;
- c. A Freguesia de Regueira de Pontes, pretende-se a substituição da requalificação da Rua Nossa Senhora das Necessidades, por impossibilidade de formalização de acordo com proprietários com vista à demolição e reconstrução de parte dos muros necessários para a totalidade da intervenção, propondo-se agora em alternativa que a intervenção de requalificação na Rua do Outeiro - Regueira de Pontes seja aumentada na sua área de execução.

Perante o exposto e no que se refere a cada uma destas Freguesias/União das Freguesias:

1 - O "Anexo I - Identificação e localização das obras a executar" passa a ter a seguinte redação:

<b>Freguesia/ União das Freguesias</b>	<b>Contrato Interadministrativo - 2021</b>
Maceira	Requalificação e beneficiação de arruamentos - Rua dos Silvais - Pocariça/Cavalinhos
	Requalificação e beneficiação de arruamentos - Rua da Boiça - Maceirinha
	Regularização e embelezamento da Rotunda da Venda - Rua do Guilherme

	Requalificação e embelezamento da Rotunda da Cerca - EN 356/Rua do Guilherme
	Requalificação e embelezamento da Rotunda da Gândara - EN 356-1/EM 547
Regueira de Pontes	Alargamento da Rua do Outeiro – Regueira de Pontes
Souto da Carpalhosa e Ortigosa	Pavimentação de ruas diversas: Rua Principal (parte) - Moita da Roda Rua Principal (parte) - Monte Agudo Beco da Moura – Picoto Rua dos Pereiras – Souto da Carpalhosa

Plantas de localização (em Anexo)

O "Anexo II – Estudo de recursos financeiros a disponibilizar pelo Município de Leiria" passa a ter a seguinte redação:

ANO	TIPO	NÚMERO	DESCRIÇÃO	MONTANTES 2021
2021	I	172	Freguesia de Maceira	93.924,90 €
2021	I	174	Freguesia de Regueira de Pontes	29.999,59 €
2021	I	184	União das Freguesias de Souto da Carpalhosa e Ortigosa	71.996,79 €

FREGUESIA DE MACEIRA – PLANO 2021 |I| 172

REQUALIFICAÇÃO DA ROTUNDA DA CERCA					
EVOCAÇÃO DA INDÚSTRIA DE CERÂMICA DE BARRO EM MACEIRA					
Capítulo /Artigo	Designação	Qtd.	Un	PU	Total
1	<b>Estaleiro</b>				
1,2	Montagem, construção, manutenção, desmontagem e demolição do estaleiro e instalações provisórias e implementação do Plano de Prevenção e Gestão de Resíduos. E Elaboração das Fichas de Procedimento de Segurança, de acordo com o equipamento e métodos construtivos a utilizar na Obra, a fim de permitir ao Dono da Obra, nos termos do art.º 14 do decreto-lei n.º273/2003 de 29 de Outubro, autorizar a abertura do Estaleiro, trabalhos relativos ao estaleiro, ou relativos a quaisquer outras instalações provisórias de apoio à execução dos trabalhos, incluindo as correspondentes instalações, redes provisórias de água, de esgoto, de eletricidade e de meios de telecomunicações, vias internas de circulação e todos os trabalhos necessários, para o conjunto dos trabalhos incluídos na empreitada, conforme especificações do C.E. Sinalização temporária de trabalhos, de acordo com projeto elaborado nos termos do Decreto Regulamentar 22A/98 de 1 de outubro, referente a sinalização vertical, horizontal e outros equipamentos necessários, incluindo fornecimento, implantação e colocação.	1,00	UN	1 000,00 €	1 000,00 €
2	<b>Escavações.</b>				
2,1	Abertura de caixa com a profundidade de 0,30 m, em toda a área de intervenção, nivelamento das superfícies e remoção de sobrantes para aterro	230,00	M3	8,00 €	1 840,00 €
3	<b>Fundações</b>				
3,1	Execução de fundações para tubo central e estruturas periféricas.	14,00	M3	130,00 €	1 820,00 €
4	<b>Preparação da base/ regularização do piso</b>				
4,1	Base da restante superfície regularizada com a deposição de areia e tout-venant devidamente compactados. O piso deve ficar com inclinação para as partes exteriores de forma a permitir um bom escoamento das águas pluviais	446,00	M2	8,40 €	3 746,40 €
5	<b>Lancil 0,20x0,15x0,12m</b>				
5,1	Aplicação de duas linhas de lancil com afastamento entre elas de um metro para delimitar a zona de aplicação de calçada, criando uma circunferência interior ao perímetro da rotunda para permitir a plantação de arbustos e flores.	124,00	MI	9,00 €	1 116,00 €
6	<b>Aplicação de calçada grossa em granito</b>				
6,1	Aplicação de calçada grossa em granito assente em pó de pedra devidamente compactada e rejuntada.	150,00	M2	22,00 €	3 300,00 €
7	<b>Aplicação de seixo rolado de cores diversas</b>				
7,1	Revestimento da área restante da rotunda em seixo rolado tamanho médio 0,06m.	40,00	To n	110,00 €	4 400,00 €
8	<b>Obras de Arte</b>				

(3)

8,1	Execução de 6 torres em artefactos de barro vermelho e tubo central em aço conforme projeto.	1,00	un	9 500,00 €	9 500,00 €
<b>TOTAL</b>					<b>26 722,40 €</b>
<b>TOTAL COM IVA</b>					<b>28 325,74 €</b>

<b>REQUALIFICAÇÃO DA ROTUNDA DA GÂNDARA</b>					
<b>EVOCAÇÃO DA TRADIÇÃO INDUSTRIAL DA MACEIRA</b>					
<b>Capítulo /Artigo</b>	<b>Designação</b>	<b>Qtd.</b>	<b>Un</b>	<b>PU</b>	<b>Total</b>
1	<b>Estaleiro</b>				
1,2	Montagem, construção, manutenção, desmontagem e demolição do estaleiro e instalações provisórias e implementação do Plano de Prevenção e Gestão de Resíduos. Elaboração das Fichas de Procedimento de Segurança, de acordo com o equipamento e métodos construtivos a utilizar na Obra, a fim de permitir ao Dono da Obra, nos termos do art.º 14 do Decreto-Lei n.º 273/2003 de 29 de outubro, autorizar a abertura do Estaleiro, trabalhos relativos ao estaleiro, ou relativos a quaisquer outras instalações provisórias de apoio à execução dos trabalhos, incluindo as correspondentes instalações, redes provisórias de água, de esgoto, de eletricidade e de meios de telecomunicações, vias internas de circulação e todos os trabalhos necessários, para o conjunto dos trabalhos incluídos na empreitada, conforme especificações do C.E. Sinalização temporária de trabalhos, de acordo com projeto elaborado nos termos do Decreto Regulamentar n.º 22A/98 de 1 de outubro, referente a sinalização vertical, horizontal e outros equipamentos necessários, incluindo fornecimento, implantação e colocação.	1,00	UN	1 000,00 €	1 000,00 €
2	<b>Escavações/ regularização</b>				
2,1	Abertura de caixa com a profundidade de 0,25 m, em toda a área de intervenção, nivelamento das superfícies e remoção de sobrantes para aterro	40,00	M3	6,00 €	240,00 €
3	<b>Fundações/ Preparação da base</b>				
3,1	Execução de fundações para muro e chaminés, enchimento a betão de limpeza e compactação. Base da restante intervenção regularizada com a deposição de tout-venant devidamente compactado. O piso deve ficar com inclinação para as partes exteriores de forma a permitir um bom escoamento das águas pluviais	190,00	M2	8,40 €	1 596,00 €
4	<b>Lancil 0,20x0,15x0,12m</b>				
4,1	Aplicação de lancil a delimitar a zona de aplicação de calçada, criando uma circunferência interior ao perímetro da rotunda.	38,00	MI	9,00 €	342,00 €
5	<b>Aplicação de calçada grossa em granito</b>				
5,1	Aplicação de calçada grossa em granito assente em pó de pedra devidamente compactada e rejuntada.	75,00	M2	22,00 €	1 650,00 €
6	<b>Aplicação de seixo rolado de cores diversas</b>				
6,1	Revestimento da área restante da rotunda em seixo rolado tamanho médio 0,06m.	50,00	To n	110,00 €	5 500,00 €
7	<b>Obras de Arte</b>				
7,1	Execução de três chaminés cónicas, em tijolo compacto, base quadrada, muro e dois painéis de azulejo retratando a tradição industrial do local.	1,00	un	4 500,00 €	4 500,00 €
<b>TOTAL</b>					<b>14 828,00 €</b>
<b>TOTAL COM IVA</b>					<b>15 717,68 €</b>

<b>REQUALIFICAÇÃO DA ROTUNDA DA VENDA</b>					
<b>EVOCAÇÃO AO EMPREENDEDORISMO NA FREGUESIA DE MACEIRA</b>					
<b>Capítulo /Artigo</b>	<b>Designação</b>	<b>Qtd.</b>	<b>Un</b>	<b>PU</b>	<b>Total</b>
1	<b>Estaleiro</b>				

1,2	Montagem, construção, manutenção, desmontagem e demolição do estaleiro e instalações provisórias e implementação do Plano de Prevenção e Gestão de Resíduos. Elaboração das Fichas de Procedimento de Segurança, de acordo com o equipamento e métodos construtivos a utilizar na Obra, a fim de permitir ao Dono da Obra, nos termos do art.º 14 do Decreto-Lei n.º 273/2003, de 29 de outubro, autorizar a abertura do Estaleiro, trabalhos relativos ao estaleiro, ou relativos a quaisquer outras instalações provisórias de apoio à execução dos trabalhos, incluindo as correspondentes instalações, redes provisórias de água, de esgoto, de eletricidade e de meios de telecomunicações, vias internas de circulação e todos os trabalhos necessários, para o conjunto dos trabalhos incluídos na empreitada, conforme especificações do C.E. Sinalização temporária de trabalhos, de acordo com projeto elaborado nos termos do Decreto Regulamentar n.º 22A/98, de 1 de outubro, referente a sinalização vertical, horizontal e outros equipamentos necessários, incluindo fornecimento, implantação e colocação.	1,00	UN	1 000,00 €	1 000,00 €
2	<b>Escavações.</b>				
2,1	Abertura de caixa com a profundidade de 0,20 m, em toda a área de intervenção, nivelamento das superfícies e remoção de sobrantes para aterro	80,00	M3	6,00 €	480,00 €
3	<b>Fundações</b>				
3,1	Execução de fundações para obra de arte	10,00	M3	130,00 €	1 300,00 €
4	<b>Preparação da base/ regularização do piso</b>				
4,1	Base da restante superfície regularizada com a deposição de areia e tout-venant devidamente compactados. O piso deve ficar com inclinação para as partes exteriores de forma a permitir um bom escoamento das águas pluviais	150,00	M2	8,40 €	1 260,00 €
5	<b>Lancil 0,20x0,15x0,12m</b>				
5,1	Aplicação de uma linha de lancil com afastamento de 2 metros da periferia para delimitar a zona de aplicação de calçada, criando uma circunferência interior ao perímetro da rotunda para aplicação de seixo rolado.	32,00	MI	9,00 €	288,00 €
6	<b>Aplicação de calçada grossa em granito</b>				
6,1	Aplicação de calçada grossa em granito assente em pó de pedra devidamente compactada e rejuntada.	100,00	M2	25,00 €	2 500,00 €
7	<b>Aplicação de seixo rolado de cores diversas</b>				
7,1	Revestimento da área restante da rotunda em seixo rolado tamanho médio 0,06m.	10,00	Ton	110,00 €	1 100,00 €
8	<b>Obras de Arte</b>				
8,1	Execução de 2 elementos em betão armado conforme projeto.	1,00		9 100,00 €	9 100,00 €
<b>TOTAL</b>					<b>17 028,00 €</b>
<b>TOTAL COM IVA</b>					<b>18 049,68 €</b>

<b>REQUALIFICAÇÃO E BENEFICIAÇÃO DE ARRUAMENTOS LUGAR DA POCARIÇA E MACEIRINHA - MACEIRA</b>					
<b>Cap./ Artigo</b>	<b>Designação</b>	<b>Qtd.</b>	<b>Un.</b>	<b>PU</b>	<b>Total</b>
<b>1</b>	<b>Estaleiro</b>				
1.1	Montagem, construção, manutenção, desmontagem e demolição do estaleiro e instalações provisórias e implementação do Plano de Prevenção e Gestão de Resíduos. Elaboração das Fichas de Procedimento de Segurança, de acordo com o equipamento e métodos construtivos a utilizar na Obra, a fim de permitir ao Dono da Obra, nos termos do art.º 14 do Decreto-Lei n.º 273/2003, de 29 de outubro, autorizar a abertura do Estaleiro, trabalhos relativos ao estaleiro, ou relativos a quaisquer outras instalações provisórias de apoio à execução dos trabalhos, incluindo as correspondentes instalações, redes provisórias de água, de esgoto, de eletricidade e de meios de telecomunicações, vias internas de circulação e todos os trabalhos necessários, para o conjunto dos trabalhos incluídos na empreitada, conforme especificações do C.E. Sinalização temporária de trabalhos, de acordo com projeto elaborado nos termos do Decreto	1,00	VG	800,00 €	800,00 €

	Regulamentar n.º 22A/98, de 1 de outubro, referente a sinalização vertical, horizontal e outros equipamentos necessários, incluindo fornecimento, implantação e colocação.				
<b>2</b>	<b>Rua dos Silvais - Pocariça/ Cavalinhos</b>				
2.1	Fornecimento e aplicação de ABGE, em toda a plataforma da travessa e bermas, executado por camadas sucessivas até atingir as cotas de trabalho, considerando uma espessura média de 0,20m, devidamente regadas e compactadas mecanicamente, incluindo limpeza da plataforma, todos os trabalhos e materiais necessários.	1925,00	M2	3,00	5 775,00 €
2.2	AC 14 surf (BB) - Repavimentação com Betão Betuminoso com características de desgaste, aplicado em camada de desgaste, com 6 cm de espessura média, incluindo limpeza da plataforma, fresagem nas zonas de encontros com pavimentos existentes, rega de colagem e todos os trabalhos inerentes a sua boa execução de acordo com peças escritas e desenhadas do processo. Deverá ainda ser considerada a limpeza, carga e transporte a depósito vazadouro dos produtos resultantes.	1925,00	M2	6,00 €	11 550,00 €
2.3	Fornecimento e instalação de tubagem de ligação em corrugado SN8, incluindo abertura e fecho de valas podendo estas ser abertas manualmente ou mecanicamente, com profundidade máxima de 2,00 m, com uma largura de fundo de 1,00 m, carga, transporte e descarga dos produtos resultantes da escavação e sua colocação em vazadouro certificado, eventual indemnização por depósito, levantamento e reposição de todas as tampas nesta área, assim como a execução de todos os trabalhos. Nota: Todos os danos causados por esta intervenção são da responsabilidade do adjudicatário. O seu leito deve ser regular e isento de pedras e coberto com uma camada de 0,02 m de areia. O tapamento deve ser efetuado com ABGE por camadas de 0,20m de espessura devidamente regadas e compactadas, devendo ainda ser considerada a instalação de uma fita de sinalização plástica com a inscrição "Pluvial" a qual será implantada a uma distância de 50 cm do seu extradorso superior.				
2.4	Com diâmetro 315 mm.	15,00	ML	25,00 €	375,00 €
2.5	Fornecimento e assentamento de lancis pré-fabricados em betão, com 0,20x0,15x0,08 m, incluindo corte betuminoso, abertura de fundação, execução de fundações em betão pobre e todos os materiais e trabalhos necessários à sua boa execução.	350,00	MTL	11,00 €	3 850,00 €
<b>3</b>	<b>Rua da Boiça - Maceirinha</b>				
3.1	Fornecimento e aplicação de ABGE, em toda a plataforma da travessa e bermas, executado por camadas sucessivas até atingir as cotas de trabalho, considerando uma espessura média de 0,20m, devidamente regadas e compactadas mecanicamente, incluindo limpeza da plataforma, todos os trabalhos e materiais necessários.	860,00	M2	3,00	2 580,00 €
3.2	AC 14 surf (BB) - Pavimentação com Betão Betuminoso com características de desgaste, aplicado em camada de desgaste, com 6 cm de espessura média, incluindo limpeza da plataforma, fresagem nas zonas de encontros com pavimentos existentes, rega de impregnação, e todos os trabalhos inerentes a sua boa execução de acordo com peças escritas e desenhadas do processo. Deverá ainda ser considerada a limpeza, carga e transporte a depósito vazadouro dos produtos resultantes.	850,00	M2	6,00 €	5 100,00 €
<b>TOTAL</b>					<b>30</b> <b>030,00 €</b>
<b>TOTAL COM IVA</b>					<b>31</b> <b>831,80 €</b>

**FREGUESIA DE REGUEIRA DE PONTES – Plano 2021 |I| 174**

<b>ALARGAMENTO DA RUA DO OUTEIRO - REGUEIRA DE PONTES</b>					
<b>CAP./ARTIGO</b>	<b>DESIGNAÇÃO</b>	<b>QTD.</b>	<b>UN.</b>	<b>PU</b>	<b>TOTAL</b>
1	Freguesia de Regueira de Pontes				
<b>1,1</b>	<b>Rua do Outeiro - Regueira de Pontes</b>				

1,1,1	Demolição de construções (incluindo muros), incluindo carga, transporte e colocação dos produtos em vazadouro, e eventual indemnização por depósito.	267,00	M3	3,60 €	961,20 €
1,1,2	Escavação mecânica em terra (90%), terra dura ou rocha branda (10%), em alargamento da plataforma e abertura de fundações, incluindo, carga, transporte e descarga dos produtos sobrantes e sua colocação em vazadouro certificado, eventual indemnização por depósito, fornecimento, transporte e aplicação de materiais necessários, assim como como a execução de todos os trabalhos.	398,40	M3	4,50 €	1 792,80 €
1,1,3	Reconstrução de fachadas de construções, afetadas pelo alargamento do arruamento em tipologia de alvenaria de blocos de betão/tijolo rebocadas de ambas as faces, de acordo com a traça original da edificação, incluindo todos os materiais necessários.	95,00	M2	55,00 €	5 225,00 €
1,1,4	Execução de muros de vedação em alvenaria de blocos com 0,20m de espessura, incluindo escavação da fundação em betão armado, com 4 Ø10 mm estribados com Ø6 mm // 0,25 mm, secção 0,5 x0,25 m, com pilares (espaçados de 4m), em betão armado com 4 Ø10 mm cintados com Ø6 mm // 0,25 mm.	255,00	M2	47,50 €	12 112,50 €
1,1,5	Fornecimento e aplicação de ABGE nas zonas de alargamento do arruamento, executado por camadas sucessivas até atingir as cotas de trabalho, considerando uma espessura média de 30cm, devidamente regadas e compactadas mecanicamente.	123,00	M3	15,00 €	1 845,00 €
1,1,6	Fornecimento e assentamento de lancis pré-fabricados em betão, com 0,20x0,15x0,12 m, incluindo corte betuminoso, abertura de fundação, execução de fundações em betão pobre e todos os materiais e trabalhos necessários á sua boa execução.	190,00	ML	14,00 €	2 660,00 €
1,1,7	Fornecimento e assentamento de blocos de betão pré-fabricados (pavê), com 0,20x0,10x0,06 m, na cor natural (cinza), incluindo camada de pó de pedra com 0,05m, refecimento de juntas com cimento e areia fina ao traço 1:4 e todos os trabalhos e materiais necessários á sua boa execução.	285,00	M2	13,00 €	3 705,00 €
<b>TOTAL</b>					<b>28 301,50 €</b>
<b>TOTAL COM IVA</b>					<b>29 999,59 €</b>

**FREGUESIA DO SOUTO DA CARPALHOSA E ORTIGOSA – Plano 2021 |I| 184**

<b>PAVIMENTAÇÕES E VÁRIAS RUAS DA UNIÃO DAS FREGUESIAS DE SOUTO DA CARPALHOSA E ORTIGOSA</b>					
<b>CAP./ARTIGO</b>	<b>DESIGNAÇÃO</b>	<b>QTD.</b>	<b>UN.</b>	<b>PU</b>	<b>TOTAL</b>
<b>1</b>	<b>Estaleiro</b>				
1,1	Montagem, construção, manutenção, desmontagem e demolição do estaleiro e instalações provisórias e implementação do Plano de Prevenção e Gestão de Resíduos. Elaboração das Fichas de Procedimento de Segurança, de acordo com o equipamento e métodos construtivos a utilizar na Obra, a fim de permitir ao Dono da Obra, nos termos do art.º 14 do decreto-lei n.º273/2003 de 29 de Outubro, autorizar a abertura do Estaleiro, trabalhos relativos ao estaleiro, ou relativos a quaisquer outras instalações provisórias de apoio à execução dos trabalhos, incluindo as correspondentes instalações, redes provisórias de água, de esgoto, de eletricidade e de meios de telecomunicações, vias internas de circulação e todos os trabalhos necessários, para o conjunto dos trabalhos incluídos na empreitada, conforme especificações do C.E. Sinalização temporária de trabalhos, de acordo com projeto elaborado nos termos do Decreto Regulamentar 22A/98 de 1 de outubro (alterado pelo Decreto Regulamentar n.º 6/2019 de 22 de outubro), referente a sinalização vertical, horizontal e outros equipamentos necessários, incluindo fornecimento, implantação e colocação.	1,00	VG	800,00 €	800,00 €
1,2	Fornecimento e aplicação de placa de obra de acordo com modelo patente no caderno de encargos, incluindo estrutura de suporte e todos os materiais e trabalhos necessários para a sua boa colocação.	1,00	VG	250,00 €	250,00 €
<b>2</b>	<b>Rua Principal (Parte) - Moita da Roda</b>				

2,1	Pavimentação				
2,1,1	Fornecimento e execução de repavimentação com Betão Betuminoso com características de desgaste, AC 14 surf (BB), aplicado em camada de desgaste, com 6 cm de espessura mínima medido em qualquer ponto da plataforma, incluindo limpeza da plataforma, enchimento das deformações existentes com betão betuminoso em piso deformado, bem como, fresagem nas zonas de pontos altos e encontros com pavimentos existentes, rega de colagem e todos os trabalhos inerentes a sua boa execução. Deverá ainda ser considerada a limpeza de bermas, valetas, regularizações e reperfilamento de bermas/valetas, remoção, carga e transporte a depósito vazadouro dos produtos sobranes.	1 155,00	M2	6,50 €	7 507,50 €
<b>3</b>	<b>Rua Principal (Parte) - Monte Agudo</b>				
3,1	Pavimentação				
3,1,1	Fornecimento e execução de repavimentação com Betão Betuminoso com características de desgaste, AC 14 surf (BB), aplicado em camada de desgaste, com 6 cm de espessura mínima medido em qualquer ponto da plataforma, incluindo limpeza da plataforma, enchimento das deformações existentes com betão betuminoso em piso deformado, bem como, fresagem nas zonas de pontos altos e encontros com pavimentos existentes, rega de colagem e todos os trabalhos inerentes a sua boa execução. Deverá ainda ser considerada a limpeza de bermas, valetas, regularizações e reperfilamento de bermas/valetas, remoção, carga e transporte a depósito vazadouro dos produtos sobranes.	2 475,00	M2	6,50 €	16 087,50 €
<b>4</b>	<b>Beco da Moura - Picoto</b>				
4,1	Pavimentação				
4,1,1	Fornecimento e execução de repavimentação com Betão Betuminoso com características de desgaste, AC 14 surf (BB), aplicado em camada de desgaste, com 6 cm de espessura mínima medido em qualquer ponto da plataforma, incluindo limpeza da plataforma, enchimento das deformações existentes com betão betuminoso em piso deformado, bem como, fresagem nas zonas de pontos altos e encontros com pavimentos existentes, rega de colagem e todos os trabalhos inerentes a sua boa execução. Deverá ainda ser considerada a limpeza de bermas, valetas, regularizações e reperfilamento de bermas/valetas, remoção, carga e transporte a depósito vazadouro dos produtos sobranes.	387,00	M2	6,50 €	2 515,50 €
4,1,2	Execução de levantamento/rebaixamento de tampas de caixas de visita de infraestruturas diversas para as cotas finais dos pavimentos a executar, incluindo todos os trabalhos e materiais necessários. Nota: O remate final junto dos aros levantados, deverá ser executado em betuminoso com as mesmas características do pavimento envolvente.	4,00	UN	50,00 €	200,00 €
<b>5</b>	<b>Rua dos Pereiras - Souto da Carpalhosa</b>				
5,1	Trabalhos preparatórios				
5,1,1	Execução de fresagem de pavimento em misturas betuminosas na faixa de rodagem, incluindo carga, transporte e descarga dos produtos resultantes e sua colocação em vazadouro certificado, eventual indemnização por depósito, considerando uma espessura média de 10cm. Nota: Todos os danos causados por esta intervenção são da responsabilidade do adjudicatário.	390,50	M2	2,00 €	781,00 €
5,2	Drenagem Pluvial				
5,2,1	Fornecimento e instalação de tubagem de ligação em PP corrugado SN8, incluindo corte de pavimento, escavação manual ou mecânica em abertura de vala em terra, terra dura, rocha branda, betão betuminoso, com profundidade máxima de 2,00m, com uma largura de fundo de 80cm, carga, transporte e descarga dos produtos resultantes da escavação e sua colocação em vazadouro certificado, eventual indemnização por depósito, assim como a execução de todos os trabalhos. Nota: Todos os danos causados por esta intervenção são da responsabilidade do adjudicatário. O seu leito deve ser regular e isento de pedras e coberto com uma camada de 2cm de areia. Deverá ainda ser considerado o				

	tapamento da vala com ABGE por camadas de 20cm de espessura devidamente regadas e compactadas, devendo ainda ser considerada a instalação de uma fita de sinalização plástica com a inscrição "Pluvial" a qual será implantada a uma distância de 50cm do seu extradorso superior:				
5,2,1,1	Ø315mm	350,00	ML	35,00 €	12 250,00 €
5,2,2	Fornecimento e execução de corpo completo de câmara de visita com uma profundidade média de 2,00m, constituída por soleira em betão com 10cm de espessura, corpo em anéis pré-fabricados de betão com 10cm de espessura, cúpula excêntrica com boca de Ø60cm e altura de 70cm, aro e tampa redonda em FFD não ventilada com abertura útil de Ø600mm da classe D400, conforme norma EN 124, assente na câmara de visita, incluindo corte de pavimento, escavação manual ou mecânica em terra dura, rocha branda, betão betuminoso, carga, transporte e descarga dos produtos resultantes da escavação e sua colocação em vazadouro certificado, eventual indemnização por depósito, fecho da vala com solos selecionados sendo a ultima camada com 30cm em tout-venant devidamente regada e compactada, ligações, remates, refechamento de juntas e todos os trabalhos auxiliares para o seu perfeito acabamento e funcionamento.	15,00	UN	390,00 €	5 850,00 €
5,2,3	Execução de órgãos de drenagem longitudinal constituídas por valetas de plataforma lateral em betão até 2m de largura, incluindo todos os trabalhos necessários para a sua implantação, escavação em terreno de qualquer natureza, remoção, reposição e compactação, condução a vazadouro dos produtos sobranes e eventual indemnização por depósito. Notas: a) A pendente mínima para escoamento das águas é de 0,5%. B) A espessura mínima das paredes de betão é de 10cm, antecedido de camada de ABGE com 10cm, regularizada e compactada e a forma da valeta será dependente das próprias condições locais devendo obter-se, em qualquer caso, a prévia autorização da fiscalização. C) A preparação do terreno inclui a remoção de vegetação existente nas valetas, substituição de solos argilosos por tout-venant, de acordo com a prévia autorização da fiscalização. D) O remate das valetas em relação a muros (ou limites de terrenos, taludes) é considerado neste artigo até uma largura média de 1,50m contado a partir da pavimentação betuminosa e deverá ser executado manualmente.	320,00	ML	12,00 €	3 840,00 €
5,2,4	Fornecimento e execução de caixa de visita quadrada de seção 60x60x120cm, em elementos pré-fabricados de betão, assente sobre camada de betão com 10cm de espessura, incluindo aro e grelha côncava em ferro fundido dúctil, classe C250, normalizada de acordo com a NP 124, ramal com uma média de 6m em tubo PP corrugado SN8 Ø200 e todos os trabalhos, ligações e remates necessários.	30,00	UN	250,00 €	7 500,00 €
5,3	<b>Pavimentação</b>				
5,3,1	Fornecimento e execução de repavimentação com Betão Betuminoso com características de desgaste, AC 14 surf (BB), aplicado em camada de desgaste, com 6 cm de espessura mínima medido em qualquer ponto da plataforma, incluindo limpeza da plataforma, enchimento das deformações existentes com betão betuminoso em piso deformado, bem como, fresagem nas zonas de pontos altos e encontros com pavimentos existentes, rega de colagem e todos os trabalhos inerentes a sua boa execução. Deverá ainda ser considerada a limpeza de bermas, valetas, regularizações e reperfilamento de bermas/valetas, remoção, carga e transporte a depósito vazadouro dos produtos sobranes.	1 560,00	M2	6,50 €	10 140,00 €
5,3,2	Execução de levantamento/rebaixamento de tampas de caixas de visita de infraestruturas diversas para as cotas finais dos pavimentos a executar, incluindo todos os trabalhos e materiais necessários. Nota: O remate final junto dos aros levantados, deverá ser executado em betuminoso com as mesmas características do pavimento envolvente.	4,00	UN	50,00 €	200,00 €

(9)

	<b>TOTAL</b>	<b>67.921,50</b> €
	<b>TOTAL COM IVA</b>	<b>71.996,79</b> €

A Câmara Municipal, depois de analisar o assunto, no uso da competência prevista na alínea l) do n.º 1 do artigo 33.º do Anexo I à Lei n.º 75/2013, de 12 de setembro, alterada, **deliberou por unanimidade:**

- a) Aprovar a alteração do "Anexo I – Identificação e localização das obras a executar", nos dados relativos à Freguesia de Maceira, Freguesia de Regueira de Pontes e União das Freguesias de Souto da Carpalhosa e Ortigosa, constante da minuta do Contrato Interadministrativo de Delegação de Competências nas Juntas de Freguesia no âmbito da execução de obras diversas, aprovada pela Câmara Municipal na sua reunião de 4 de dezembro de 2020 e aprovada pela Assembleia Municipal na sua sessão extraordinária de 14 de dezembro de 2020;
- b) Aprovar a alteração do "Anexo II – Estudo de recursos financeiros a disponibilizar pelo Município de Leiria", nos dados relativos à Freguesia de Maceira, Freguesia de Regueira de Pontes e União das Freguesias de Souto da Carpalhosa e Ortigosa, constante da minuta do Contrato Interadministrativo de Delegação de Competências nas Juntas de Freguesia no âmbito da execução de obras diversas, aprovada pela Câmara Municipal na sua reunião de 4 de dezembro de 2020 e aprovada pela Assembleia Municipal na sua sessão extraordinária de 14 de dezembro de 2020;
- c) Submeter a presente adenda à Assembleia Municipal para efeitos da sua autorização, em conformidade com o previsto na alínea m) do n.º 1 do artigo 33.º conjugado com o preceituado na alínea k) do n.º 1 do artigo 25.º, ambos do Anexo I à Lei n.º 75/2013, de 12 de setembro, na sua redação atual;
- d) Solicitar que a deliberação da Assembleia Municipal seja aprovada em minuta para produzir efeitos imediatos, nos termos dos n.ºs 3 e 4 do artigo 57.º do Anexo I à Lei n.º 75/2013, de 12 de setembro, na sua redação atual.

*A presente deliberação foi aprovada em minuta*

Sandra Reis  
TÉCNICO SUPERIOR  
14-04-2021  
«Assinatura Digital Certificada»

1

Gonçalo Lopes  
PRESIDENTE  
14-04-2021  
«Assinatura Digital Certificada»

2

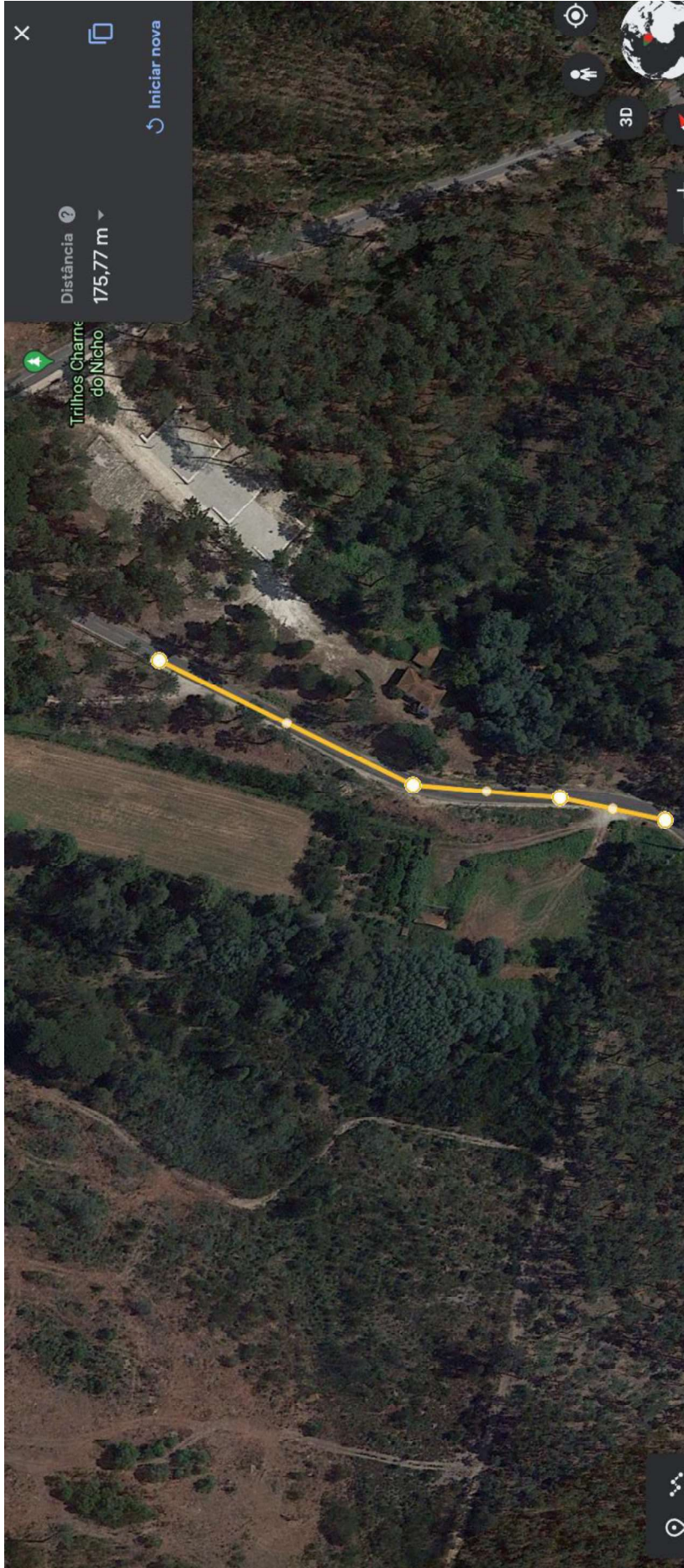

Pavimentação da Rua Principal ( Charneca do Nicho) no lugar de Moita da Roda. Necessita de drenagem de solo.



Pavimentação da Rua Principal no lugar de Monte Agudo

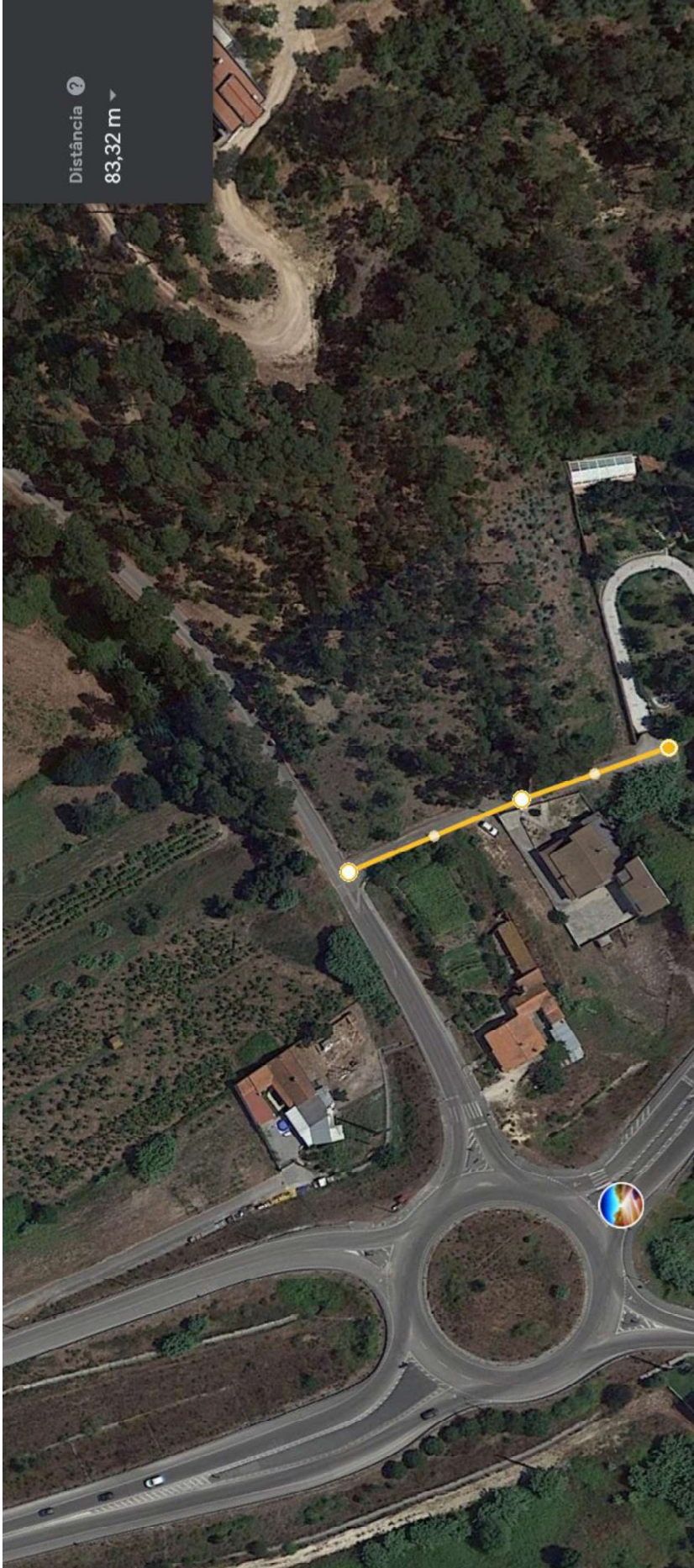

Pavimentação do Beco da Moura no lugar de Picoto



Pavimentação da Rua dos Pereiras no lugar de Souto da Carpalhosa

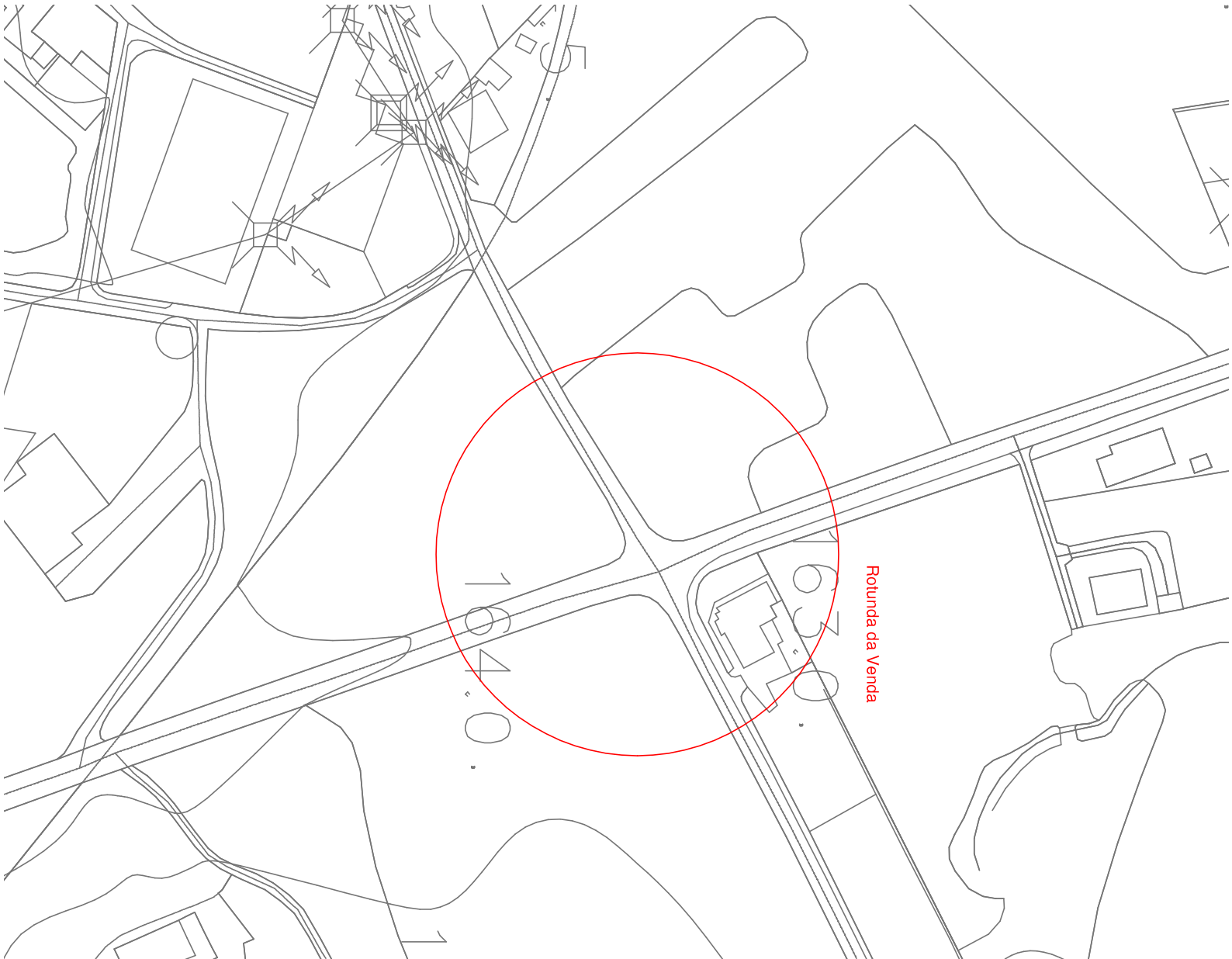

Rotunda da Venda

164.0

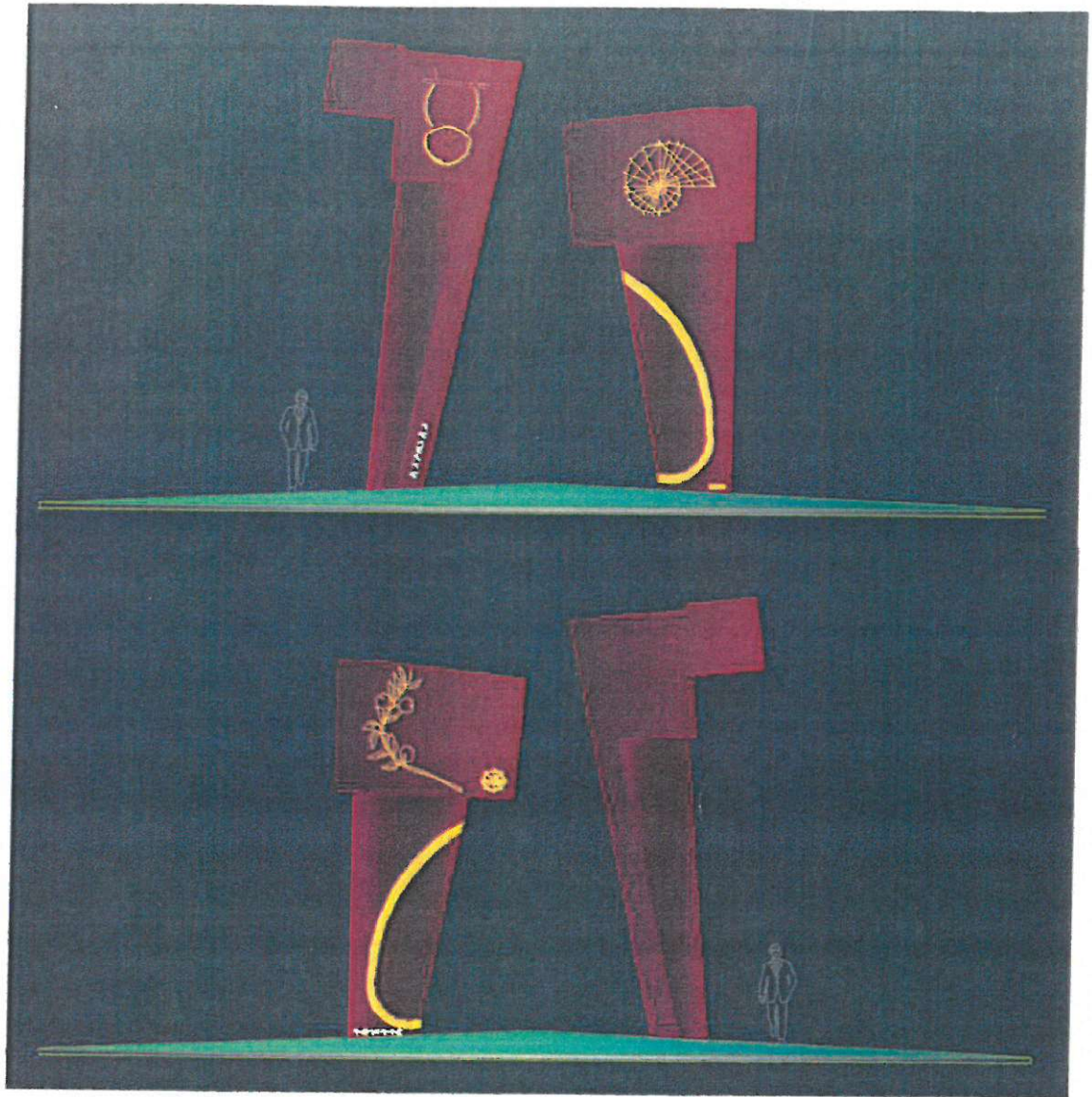

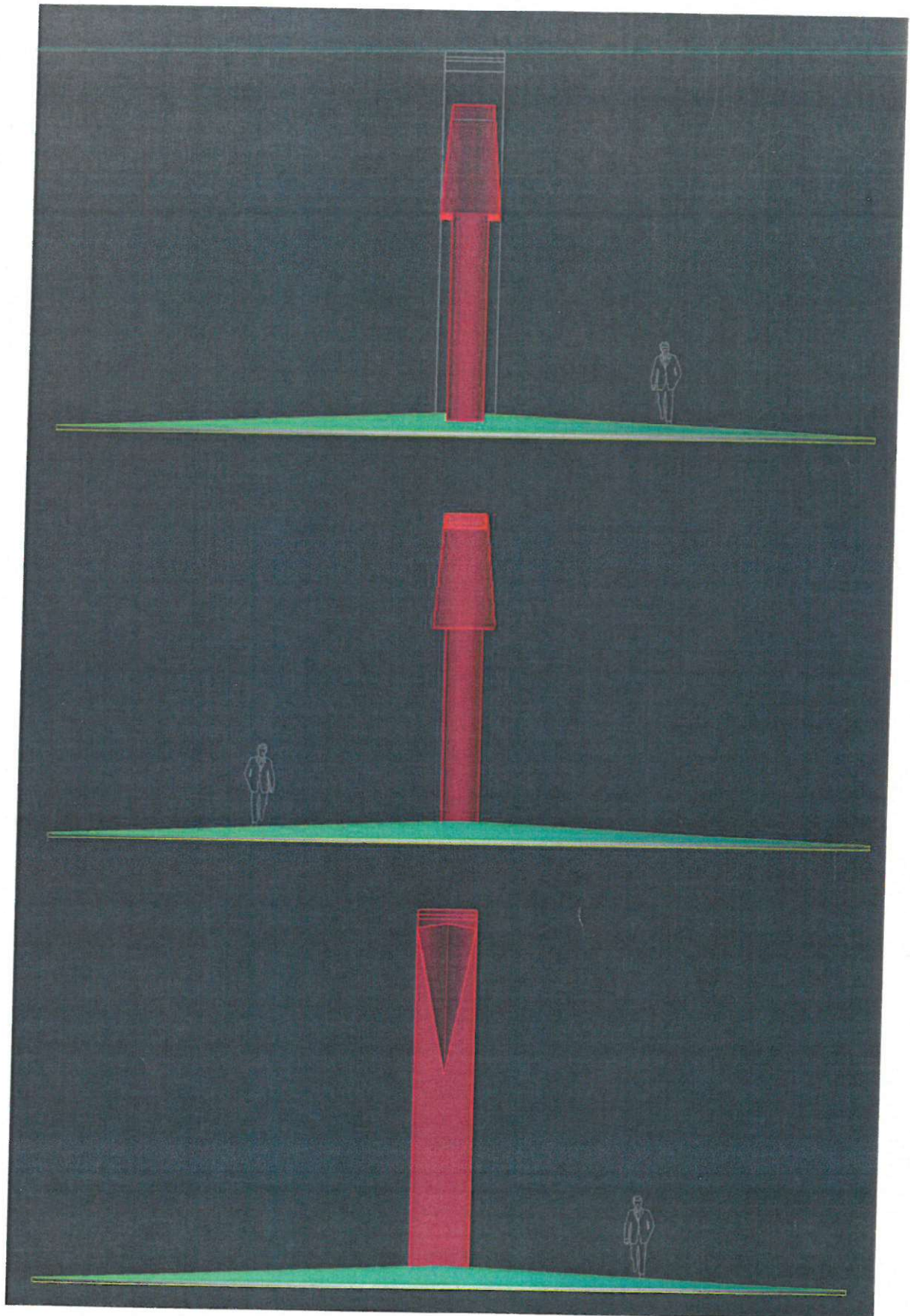

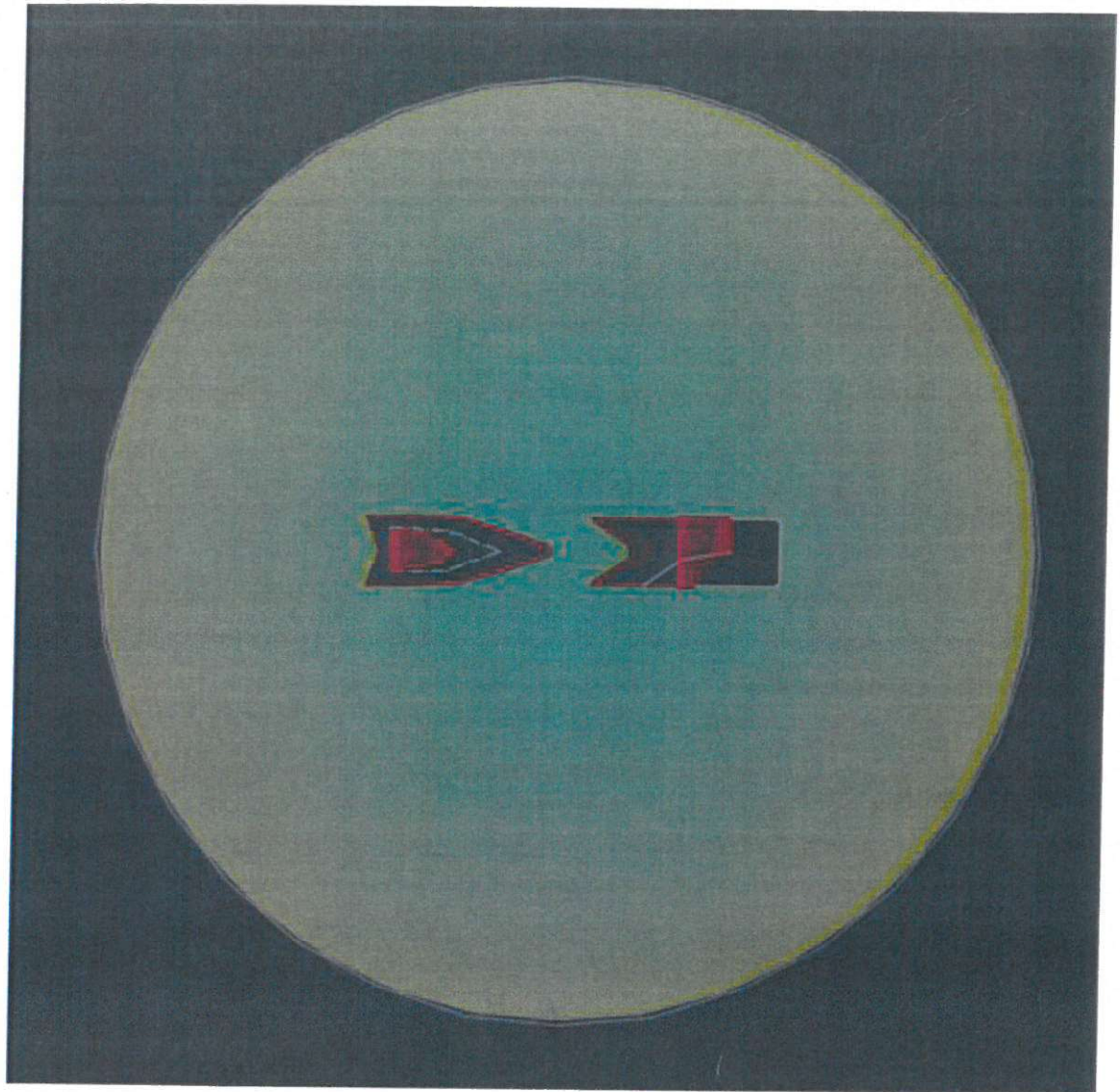

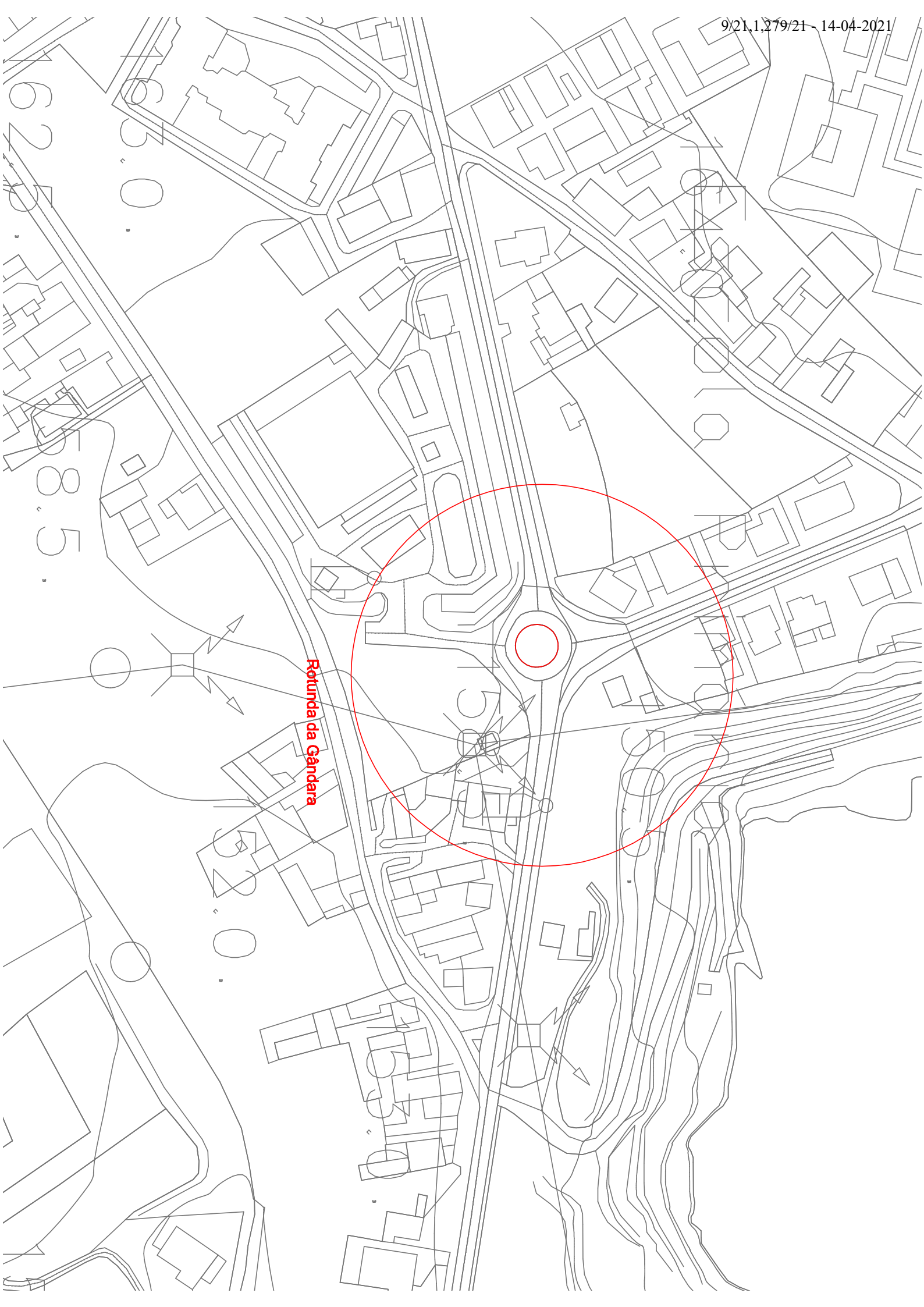

**Rotunda da Gândara**

62.5  
63.0  
8.5

52.0

Medidas estimadas (sujeitas a alterações)

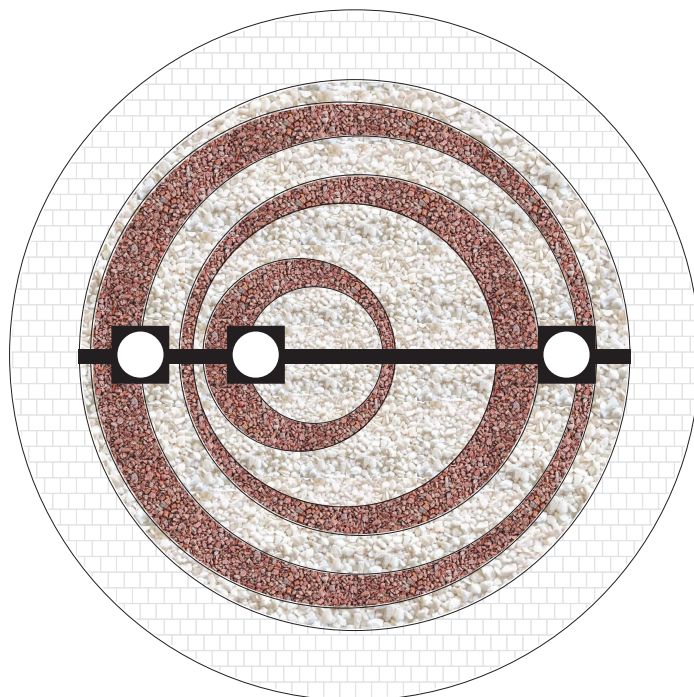
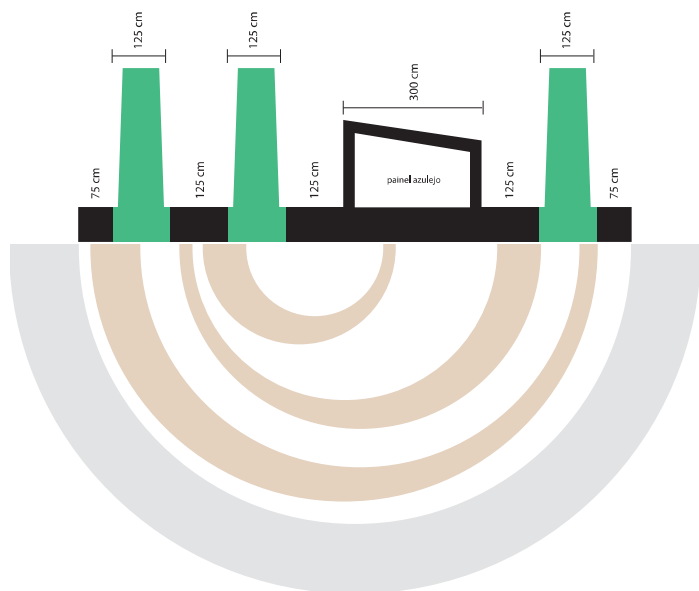

- Muro base
- Chaminés em tijolo de burro com base

- Material 1 (brita de cor, calçada de cor, tijolo...)
- Material 2 (Seixo/brita branca...)
- Material 3 (calçada)

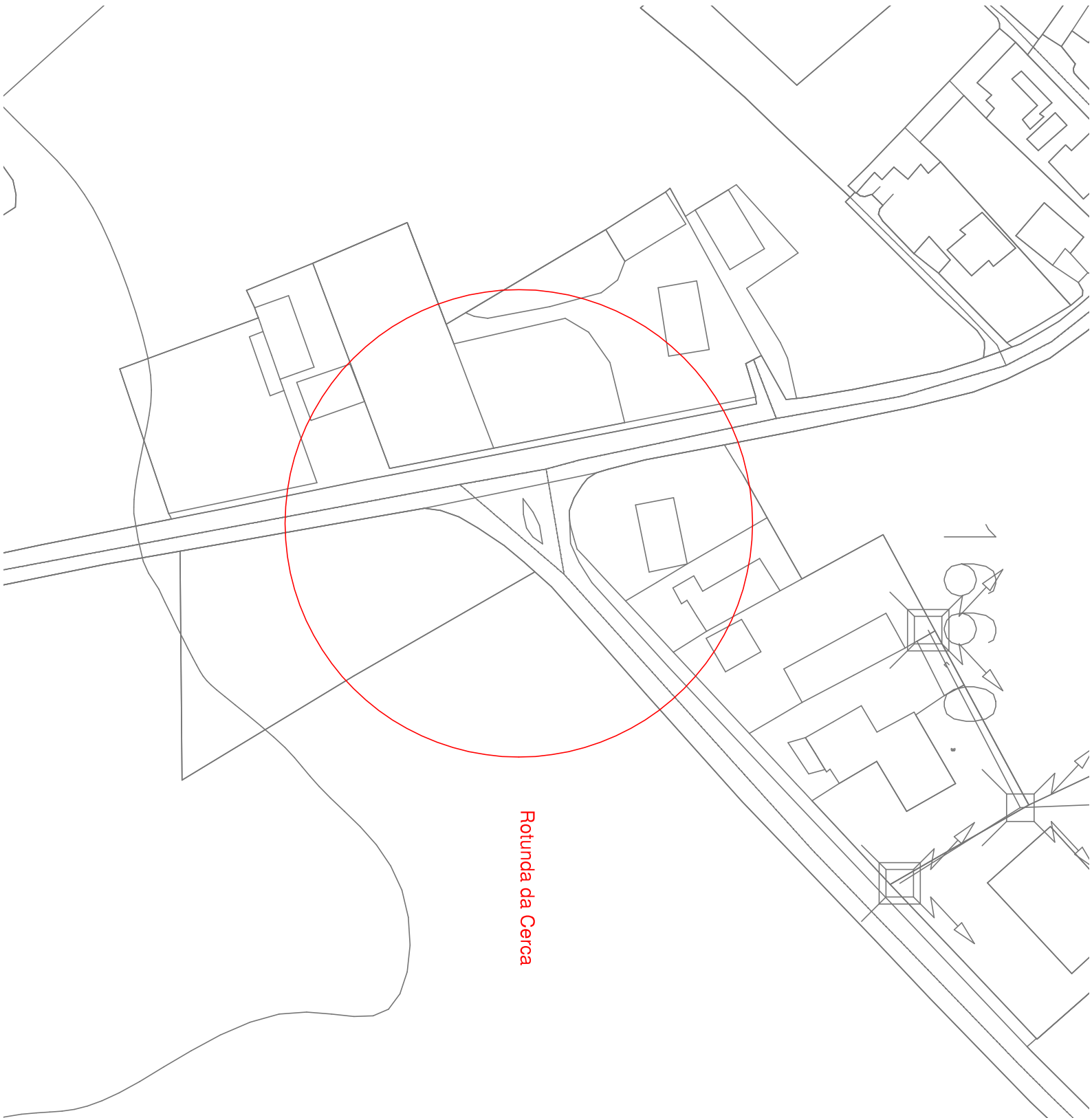

Rotunda da Cerca

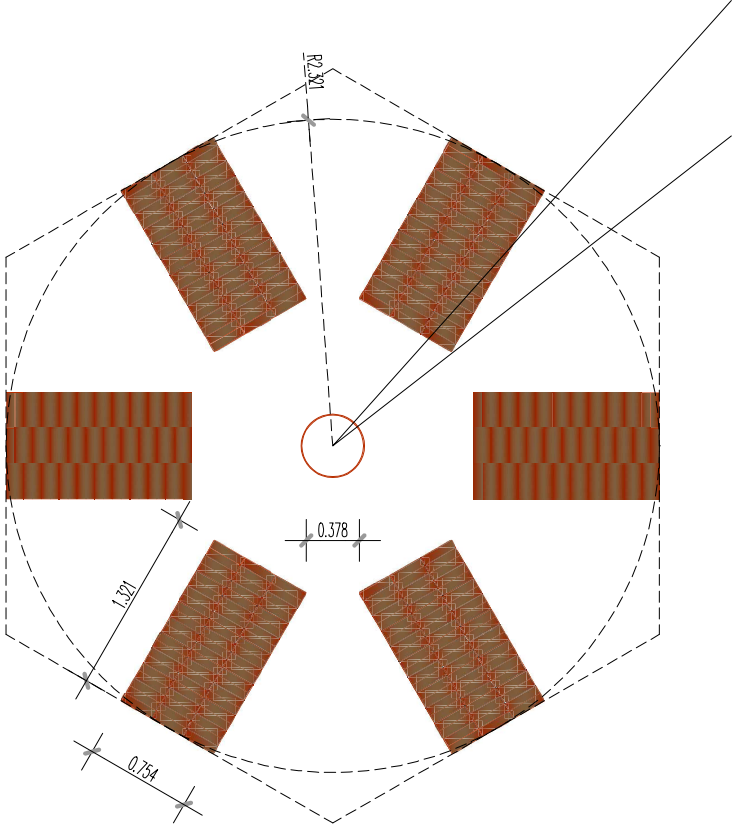

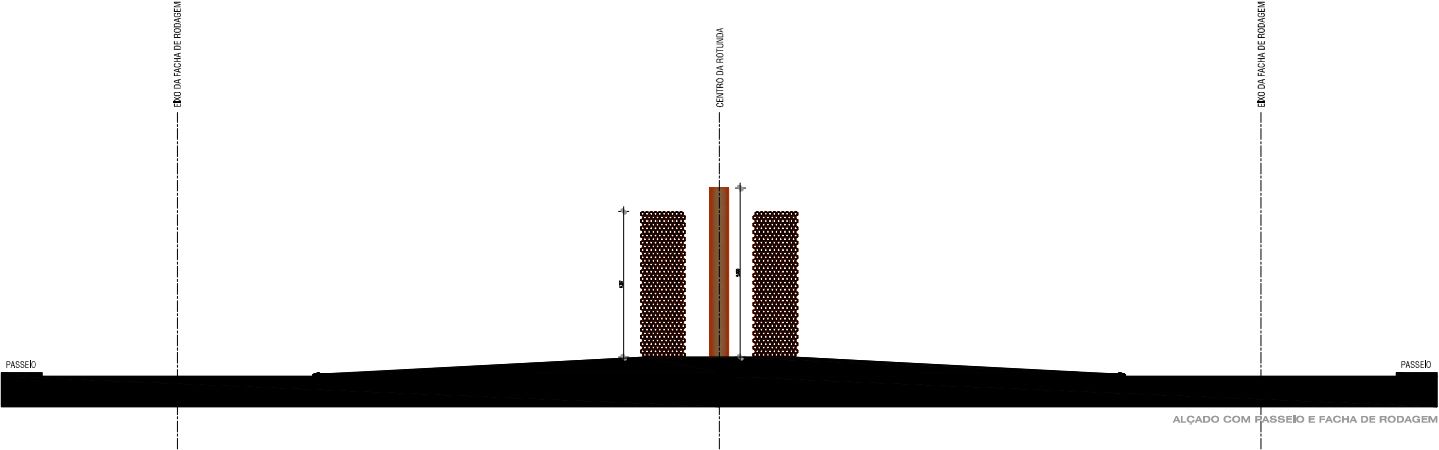

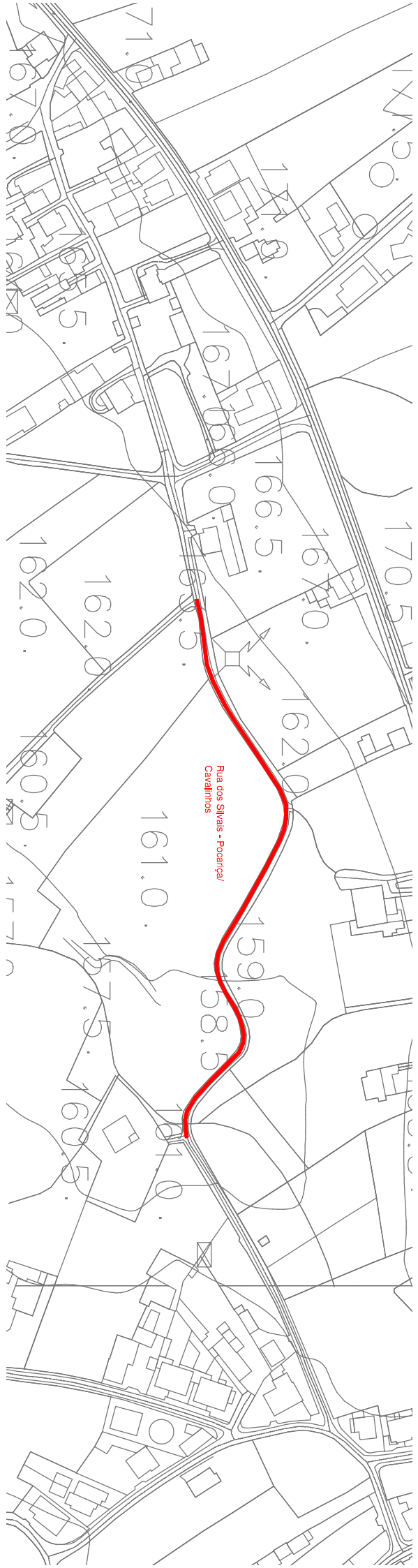

Sem Título  
uma descrição para o seu mapa.

9° 21' 12.79" S

14° 44' 22" W

- Legenda**
- 🚗 José Felício
  - 📍 R. da Boiça



Earth

100 m

## Rua do Outeiro – Regueira de Pontes

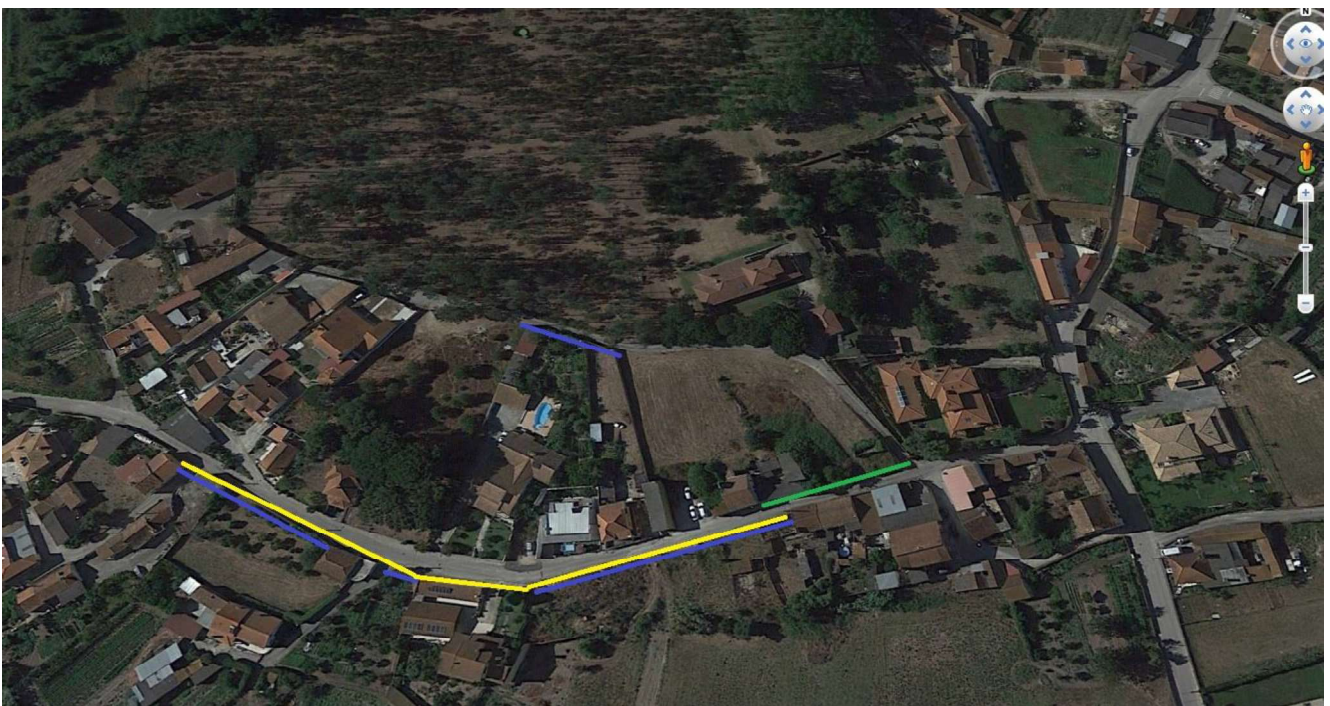

Azul – Demolições de muros existente  
Verde – Demolição de muros existentes  
Amarelo – Construção de passeios