



Município de Leiria Câmara Municipal

DELIBERAÇÃO DA REUNIÃO DA CÂMARA MUNICIPAL DE 2022/02/08

Unidade Orgânica responsável pela deliberação | GABINETE DE APOIO PRESIDENCIA

Epígrafe | Contrato Interadministrativo de delegação de competências entre o Município de Leiria e a União das Freguesias de Monte Redondo e Carreira no âmbito da execução de obras diversas – Adenda n.º 6

Deliberação | Considerando que:

- i) Foi aprovada pela Câmara Municipal na sua reunião realizada em 04 de dezembro de 2020, a minuta do Contrato Interadministrativo de Delegação de Competências nas Freguesias/União das Freguesias no âmbito da realização de obras diversas, tendo a mesma sido posteriormente aprovada pela Assembleia Municipal na sua sessão extraordinária de 14 de dezembro de 2020;
- ii) Na reunião da Câmara Municipal de Leiria, datada de 30 de novembro de 2021, foi proposta a Adenda n.º 5, tendo a mesma sido aprovada pela Assembleia Municipal de Leiria na sua sessão de 14 de dezembro de 2021, relativa à modificação dos Anexos I e II do Contrato Interadministrativo de delegação de competências entre o Município de Leiria e a União das Freguesias de Monte Redondo e Carreira no âmbito da execução de obras diversas, para o ano de 2022;
- iii) A definição das obras a introduzir para o ano 2022 foram objeto de negociação prévia, e tiveram subjacente a manutenção dos princípios e requisitos determinados pelo artigo 115.º do Anexo I à Lei n.º 75/2013, de 12 de setembro, na sua redação atual;
- iv) A União das Freguesias de Monte Redondo e Carreira, em janeiro de 2021, entendeu ser de maior prioridade a pavimentação de várias ruas ao invés da construção de uma ilha ecológica junto ao Centro Escolar de Monte Redondo;
- v) Estamos perante uma necessidade objetiva de modificação do contrato decorrente de razões de interesse público motivadas por uma ponderação de circunstâncias novas, tal como previsto na Clausula 16.º do Contrato Interadministrativo de Delegação de Competências entre o Município de Leiria e a União das Freguesias de Monte Redondo e Carreira no âmbito da execução de obras diversas;
- vi) Assim, nos termos do artigo 311.º do Código dos Contratos Públicos, torna-se necessário retificar na minuta a identificação e localização das obras a executar, que constitui o Anexo I, bem como o Anexo II referente ao estudo de recursos financeiros de acordo com os respetivos orçamentos, em cumprimento do princípio da igualdade e proporcionalidade subjacente à administração municipal;
- vii) Mais se informa que a despesa será satisfeita pela Plano 2021 I 181 e deu origem ao cabimento número 1050/222 e compromisso número 337/22, emitido em 02 de fevereiro de 2022.

Perante o exposto, propõe-se que sejam aprovadas, pelo órgão competente, as modificações do Anexo I e do Anexo II nos termos que se seguem:

1. O Anexo I - Identificação e localização das obras a executar, é substituído na sua íntegra, passa a ter a seguinte redação:

«Anexo I - Identificação e localização das obras a executar

Freguesia/União das Freguesias	Contrato Interadministrativo – Obras diversas 2022
União das Freguesias de Monte Redondo e Carreira	Requalificação de parte da Rua do Arieiro, Carreira Pavimentação dos seguintes arruamentos: <ul style="list-style-type: none"> • Rua da Fonte - Sismaria; • Rua do Sobral (parte) - Sismaria; • Beco do "Bem-estar" - Fonte Cova; • Travessa da Capela - Fonte Cova; • Beco do Regato - Fonte Cova. Construção de jardim e requalificação do campo de futebol do Centro Escolar de Monte Redondo Bancos de Jardim para o Largo D. Pedro Castilho, Monte Redondo

Planta de localização da Rua do Arieiro, Carreira

Planta de localização – Pavimentação dos arruamentos:

P1 – Rua da Fonte e Rua do Sobral, sitas na Sismaria;

P2 - Beco do "Bem-estar", Travessa da Capela e Beco do Regato, sitas na Fonte Cova;

Planta de localização – jardim e campo de futebol_01

Planta de localização – jardim e campo de futebol_02

Planta de localização – jardim e campo de futebol_03»

2. O Anexo II - Estudo de recursos financeiros a disponibilizar pelo Município de Leiria, é substituído na sua íntegra, passa a ter a seguinte redação:

«Anexo II - Estudo de recursos financeiros a disponibilizar pelo Município de Leiria

Plano	Descrição	Montante 2022
2021 I 181	Requalificação de parte da Rua do Arieiro, Carreira Pavimentação dos seguintes arruamentos: <ul style="list-style-type: none"> • Rua da Fonte - Sismaria; • Rua do Sobral (parte) - Sismaria; • Beco do "Bem-estar" - Fonte Cova; • Travessa da Capela - Fonte Cova; • Beco do Regato - Fonte Cova. Construção de jardim e requalificação do campo de futebol do Centro Escolar de Monte Redondo Bancos de Jardim para o Largo D. Pedro Castilho, Monte Redondo	80 033,20 €

Orçamentação das Obras a executar».

A Câmara Municipal, depois de analisar o assunto, no uso da competência prevista na alínea l) do n.º 1 do artigo 33.º do Anexo I à Lei n.º 75/2013, de 12 de setembro, na sua atual redação, **deliberou por unanimidade:**

a) Aprovar, nos termos do artigo 311.º do Código dos Contratos Públicos, a **retificação do Anexo I – Identificação e localização das obras a executar, constante na minuta da Adenda n.º 5 ao Contrato Interadministrativo de delegação de competências, outorgado entre o Município de Leiria e a União das Freguesias de Monte Redondo e Carreira, no âmbito da execução de obras diversas, aprovada pela Câmara Municipal na sua reunião de 30 de novembro de 2021 e aprovada pela Assembleia Municipal na sua sessão extraordinária de 14 de dezembro de 2021;**

b) Aprovar, nos termos do artigo 311.º do Código dos Contratos Públicos, a **retificação do Anexo II – Estudo de recursos financeiros a disponibilizar pelo Município de Leiria, constante na minuta da Adenda n.º 5 ao Contrato Interadministrativo de delegação de competências, outorgado entre o Município de Leiria e a União das Freguesias de Monte Redondo e Carreira, no âmbito da execução de obras diversas, aprovada pela Câmara Municipal na sua reunião de 30 de novembro de 2021 e aprovada pela Assembleia Municipal na sua sessão extraordinária de 14 de dezembro de 2021;**

c) Submeter a presente proposta de retificação e respetiva minuta de adenda à Assembleia Municipal para efeitos da sua autorização, em conformidade com o previsto na alínea m) do n.º 1 do artigo 33.º, conjugado com o preceituado na alínea k) do n.º 1 do artigo 25.º, ambos do Anexo I à Lei n.º 75/2013, de 12 de setembro, na sua atual redação;

d) Solicitar que a deliberação da Assembleia Municipal seja aprovada em minuta para produzir efeitos imediatos, nos termos dos n.º 3 e n.º 4 do artigo 57.º do Anexo I à Lei n.º 75/2013, de 12 de setembro, na sua atual redação.

A presente deliberação foi aprovada em minuta

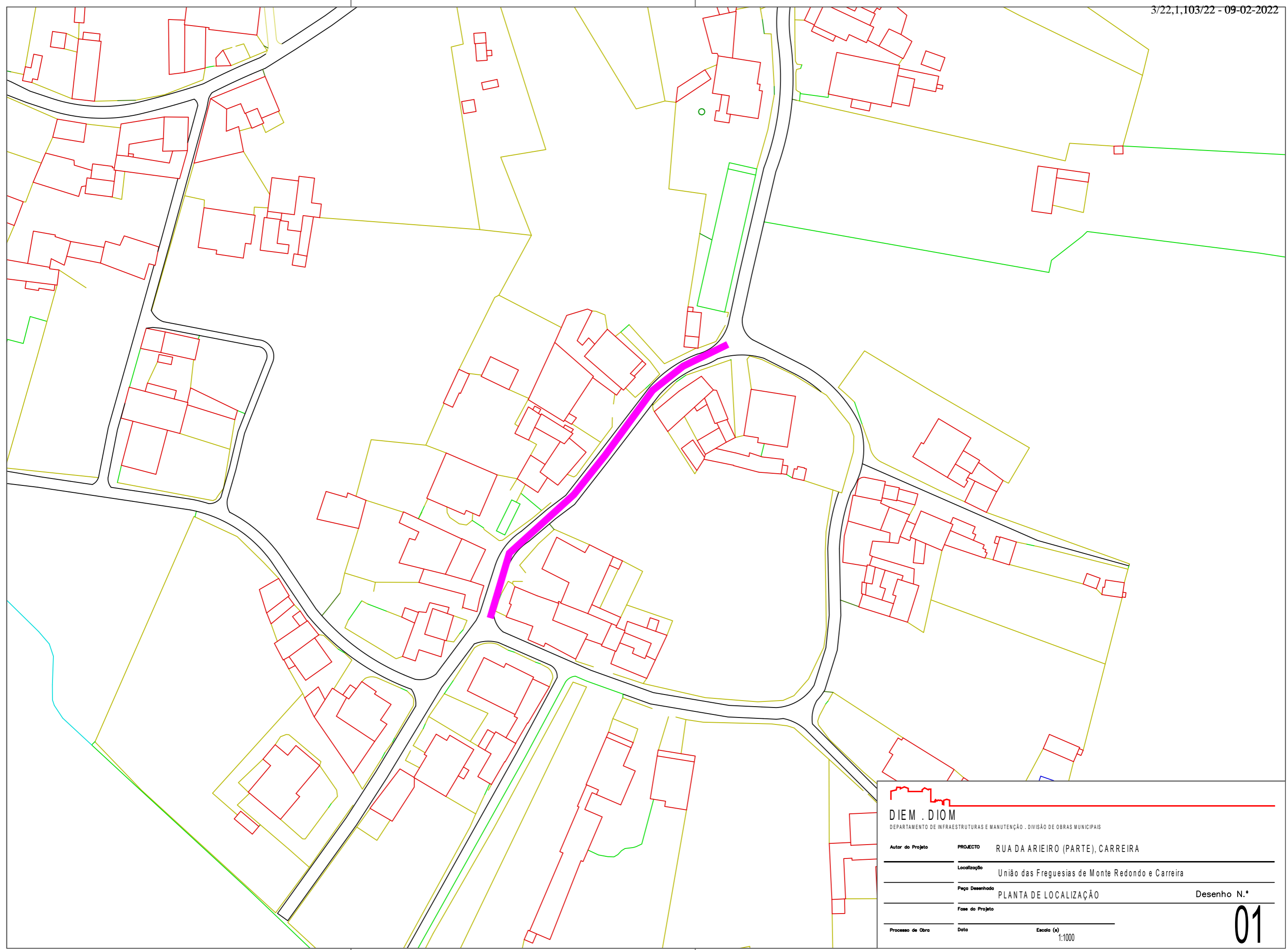

DIEM . DIOM
DEPARTAMENTO DE INFRAESTRUTURAS E MANUTENÇÃO . DIVISÃO DE OBRAS MUNICIPAIS

Autor do Projeto	PROJECTO	RUA DA ARIEIRO (PARTE), CARREIRA
	Localização	União das Freguesias de Monte Redondo e Carreira
	Peça Desenhada	PLANTA DE LOCALIZAÇÃO
	Fase do Projeto	
Processo de Obra	Data	Escola (e) 1:1000

01

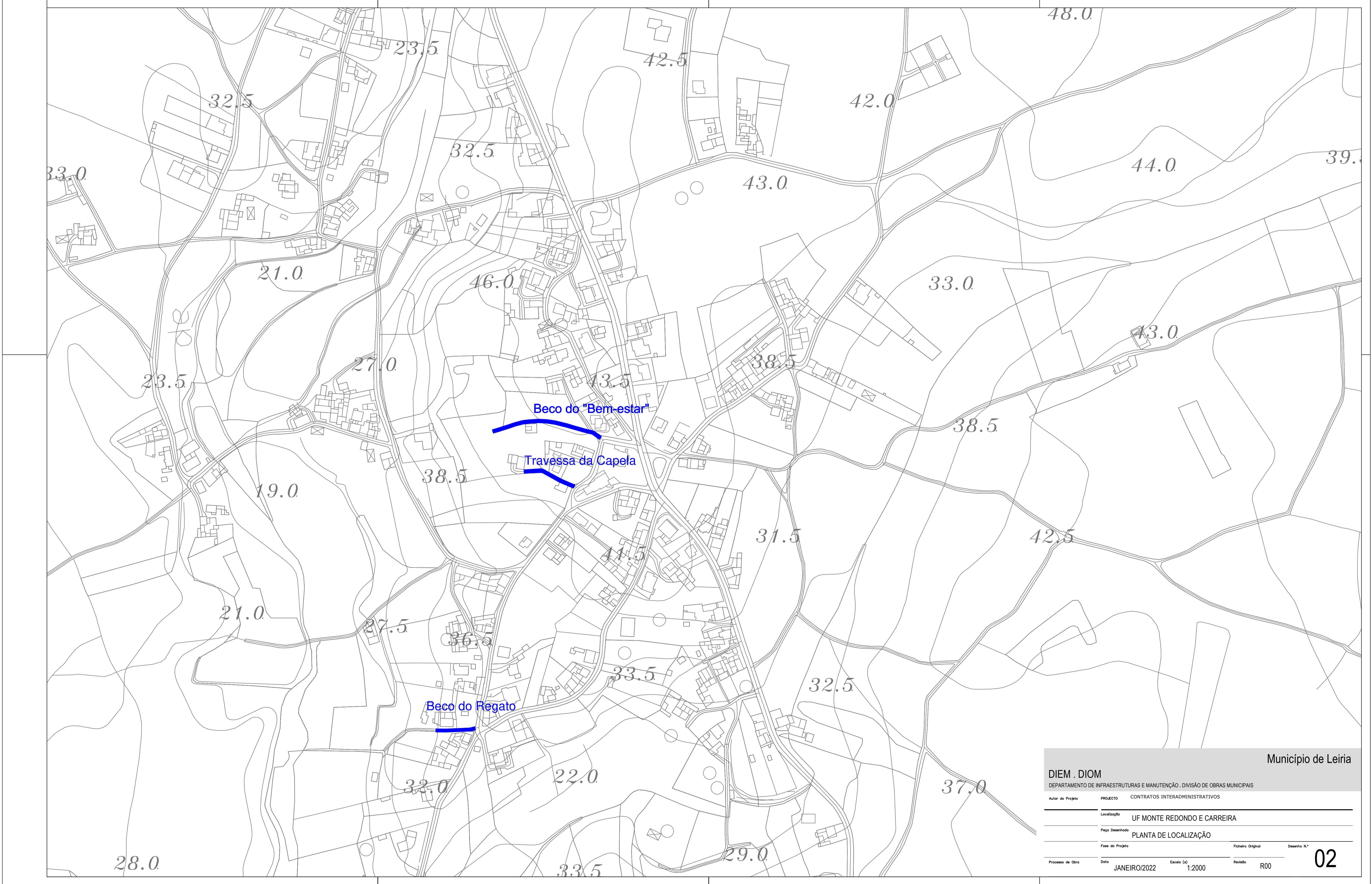

DIEM . DIOM		Município de Leiria	
DEPARTAMENTO DE INFRAESTRUTURAS E MANUTENÇÃO - DIVISÃO DE OBRAS MUNICIPAIS			
Autor do Projeto	PROJECTO	CONTRATOS INTERADMINISTRATIVOS	
Localização	UF MONTE REDONDO E CARREIRA		
Peça Desenhada	PLANTA DE LOCALIZAÇÃO		
Fase do Projeto	Ficheiro Original	Desenho N.º	
Processo de Obra	Data	Escala (a)	Revisão
	JANEIRO/2022	1:2000	R00

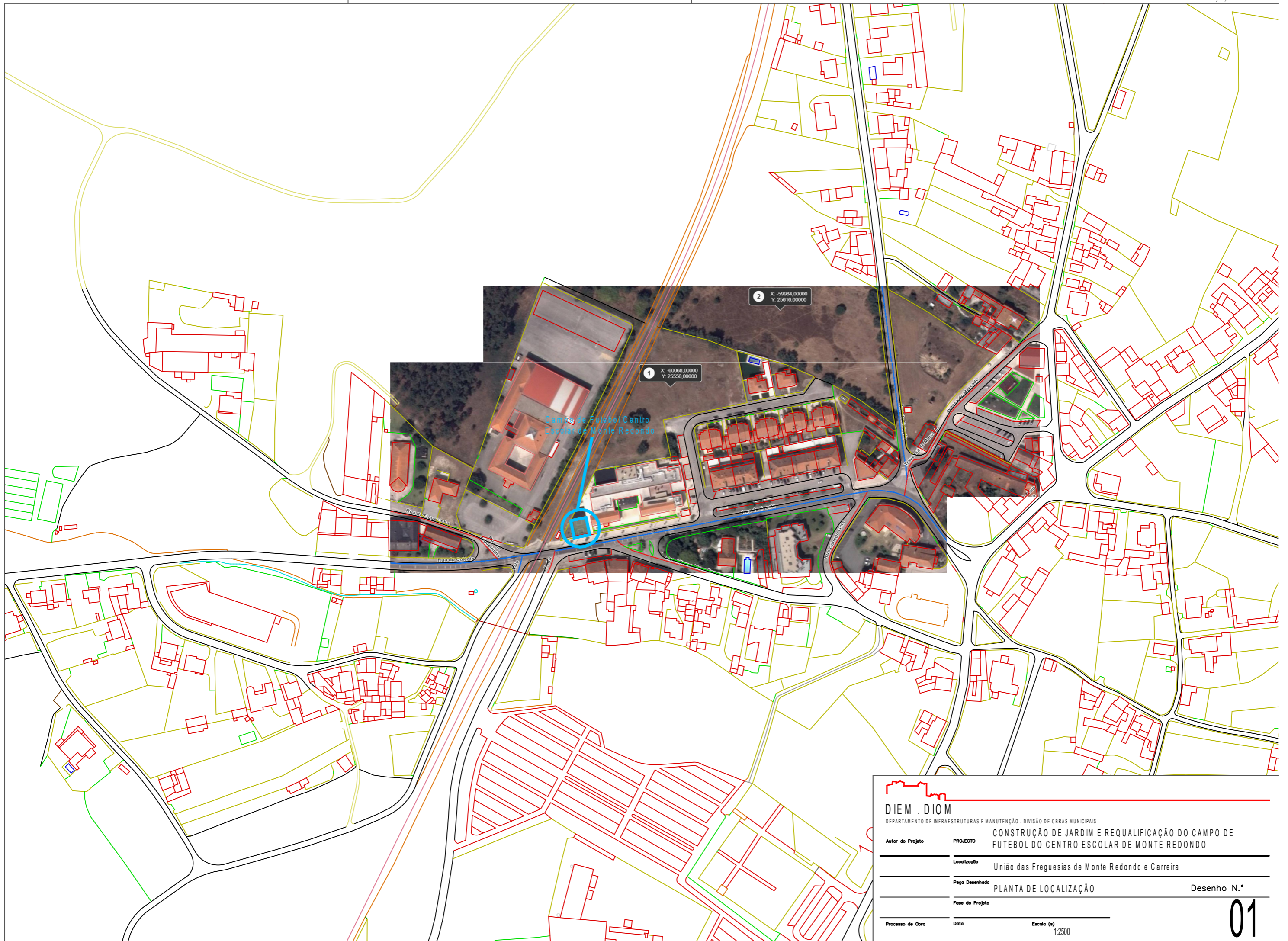

DIEM . DIOM
 DEPARTAMENTO DE INFRAESTRUTURAS E MANUTENÇÃO . DIVISÃO DE OBRAS MUNICIPAIS

CONSTRUÇÃO DE JARDIM E REQUALIFICAÇÃO DO CAMPO DE FUTEBOL DO CENTRO ESCOLAR DE MONTE REDONDO

Autor do Projeto	PROJECTO
Localização	União das Freguesias de Monte Redondo e Carreira
Peça Desenhada	PLANTA DE LOCALIZAÇÃO
Fase do Projeto	
Processo de Obra	Data
	Escala (e)

01
1:2500

Campo de Futebol Centro Escolar de Monte Redondo



DIEM . DIOM
 DEPARTAMENTO DE INFRAESTRUTURAS E MANUTENÇÃO . DIVISÃO DE OBRAS MUNICIPAIS

Autor do Projeto	PROJECTO	CONSTRUÇÃO DE JARDIM E REQUALIFICAÇÃO DO CAMPO DE FUTEBOL DO CENTRO ESCOLAR DE MONTE REDONDO	
	Localização	União das Freguesias de Monte Redondo e Carreira	
	Peça Desenhada	PLANTA DE LOCALIZAÇÃO	Desenho N.º
	Fase do Projeto		
Processo de Obra	Data	Escola (e)	
		1:500	

Jardim Centro Escolar



DIEM . DIOM
 DEPARTAMENTO DE INFRAESTRUTURAS E MANUTENÇÃO . DIVISÃO DE OBRAS MUNICIPAIS

Autor do Projeto	PROJECTO	CONSTRUÇÃO DE JARDIM E REQUALIFICAÇÃO DO CAMPO DE FUTEBOL DO CENTRO ESCOLAR DE MONTE REDONDO	
	Localização	União das Freguesias de Monte Redondo e Carreira	
	Peça Desenhada	PLANTA DE LOCALIZAÇÃO	Desenho N.º
	Fase do Projeto		
Processo de Obra	Data	Escola (e)	
		1:500	

CONTRATO INTERADMINISTRATIVO OBRAS DIVERSAS MONTE REDONDO E CARREIRA

Lista de Preços Unitários					
Capítulo/Artigo	Designação	Qtd.	Un.	PU	Total
1	REQUALIFICAÇÃO DE PARTE DA RUA DO ARIEIRO, CARREIRA				
1.1	Movimento de Terras				
1.1.1	Escavação para modulação de terreno com recurso a meios manuais/mecânicos ou com utilização de cimento expansivo ou explosivo, incluindo zonas de interseção com níveis freáticos, pavimentadas, precedida de desmatação/decapagem, com derrube de árvores, desenraizamento, limpeza do terreno, empolamento, carga, transporte e descarga a aterro ou vazadouro certificado, indemnizações por depósito e se necessário corte de pavimento existente.	56,25	M3	5,66 €	318,40 €
1.2	Pavimentação				- €
1.2.1	Fresagem de pavimento em misturas betuminosas na faixa de rodagem, numa profundidade entre 3 a 5cm, incluindo o seu reaproveitamento para camadas de sub-base.	170,00	M2	4,72 €	801,89 €
1.2.2	Sub base em zonas de alargamento com material granular britado de granulometria extensa, com 0,30m de espessura após recalque, incluindo rega e compactação.	187,50	M2	7,08 €	1 326,65 €
1.2.3	AC20 base 35/50 (MB), com 6cm de espessura média após compactação em zonas de alargamento, antecedida de rega de impregnação com emulsão betuminosa C60 B4 (ECR-1) à taxa 0,5 Kg/m ² .	175,00	M2	47,17 €	8 254,72 €
1.2.4	AC 14 surf (BB) - Repavimentação com Betão Betuminoso com características de desgaste, aplicado em camada de desgaste, com 6cm de espessura média, incluindo limpeza da plataforma, fresagem nas zonas de encontros com pavimentos existentes, carga e transporte a depósito vazadouro dos produtos resultantes, regularização das deformações existentes com betão betuminoso em piso deformado, rega de colagem e todos os trabalhos inerentes a sua boa execução de acordo com peças escritas e desenhadas do processo.	430,00	M2	7,08 €	3 042,45 €
1.2.5	Levantamento de tampas de caixas de visita de infraestruturas diversas para as cotas finais dos pavimentos a executar, incluindo todos os trabalhos e materiais necessários. Nota: O remate final junto dos aros levantados, deverá ser executado em betuminoso com as mesmas características do pavimento envolvente.	1,00	UN	43,16 €	43,16 €
1.2.6	Fornecimento e assentamento de lancis pré-fabricados em betão, com 0,20x0,15x0,12 m, incluindo corte betuminoso, abertura de fundação, execução de fundações em betão pobre e todos os materiais e trabalhos necessários à sua boa execução.	75,00	MTL	11,32 €	849,06 €
1.2.7	Fornecimento e assentamento de blocos de betão pré-fabricados (pavê), com 0,20x0,10x0,06 m, na cor natural (cinza), incluindo camada de pó de pedra com 0,05m, refechamento de juntas com cimento e areia fina ao traço 1:4 e todos os trabalhos e materiais necessários à sua boa execução.	112,50	M2	13,21 €	1 485,85 €
1.3	Rede de drenagem				- €
1.3.1	Fornecimento e instalação de tubagem de ligação em PP corrugado SN8, incluindo escavação mecânica em abertura de vala em terra, terra dura, rocha branda, betão betuminoso, solocimento e betão, podendo estas ser abertas manualmente ou mecanicamente, com profundidade média de 1,50 m, com uma largura de fundo de 0,80 m, carga, transporte e descarga dos produtos resultantes da escavação e sua colocação em vazadouro certificado, eventual indemnização por depósito, assim como a execução de todos os trabalhos. Nota: Todos os danos causados por esta intervenção são da responsabilidade do adjudicatário. O seu leito deve ser regular e isento de pedras e coberto com uma camada de 2cm de areia. Deverá ainda ser considerado o tapamento da vala com ABGE por camadas de 20cm de espessura devidamente regadas e compactadas, devendo ainda ser considerada a instalação de uma fita de sinalização plástica com a inscrição "Pluvial" a qual será implantada a uma distância de 50 cm do seu extradorso superior:				- €
1.3.1.1	Com diâmetro 315mm	75,00	MTL	47,17 €	3 537,74 €
1.3.2	Execução de corpo completo de câmaras de visita, com 1,00 m de diâmetro interior, executado com anéis pré-fabricados de betão B25, com 0,10 m de espessura, incluindo cúpula tronco-cónica excêntrica com 0,74 m de altura, refechamento de juntas, com profundidade média de 2,00m.	2,00	UN	169,81 €	339,62 €
1.3.3	Fornecimento e assentamento de aros e tampas redondas para tráfego normal, não ventiladas, em câmaras de visita, em FFD, com abertura útil de 600 mm, da classe D400, conforme norma EN 124.	2,00	UN	122,64 €	245,28 €
1.3.4	Construção de caixa de sargeta completa, com altura inferior a 1,20 m, incluindo todo o movimento de terras necessário, soleira em betão simples de 300 Kg de cimento/m ³ e corpo em elementos pré-fabricados e betão, com secção interior de 0,670x0,300, ramal em tubo PP corrugado SN8 diâmetro 200, numa média de 6ml e grelha plana em FFD, com 650x350 mm, da classe C250, conforme norma EN 124, assente em caixa de sargeta.	4,00	UN	169,81 €	679,25 €
1.3.5	Execução de caixa de visita quadrada de secção 60x60x120cm, em elementos pré fabricados de betão, assente sobre camada de betão, incluindo aro e tampa em ferro fundido dútil, classe D400, normalizada de acordo com a NP 124, com inscrição Águas Pluviais, incluindo todos os trabalhos, ligações e remates necessários.	1,00	UN	169,81 €	169,81 €
1.4	Obras de arte correntes				
1.4.1	Demolição e Construção de muros em alvenaria de blocos de cimento 50x20x20, com uma altura média de 1,00m, incluindo abertura de fundação, carga, transporte e descarga dos produtos resultantes da escavação e sua colocação em vazadouro certificado, eventual indemnização por depósito, assim como a execução de todos os trabalhos. Nota: Todos os danos causados por esta intervenção são da responsabilidade do adjudicatário. Deverá ainda ser considerado, fundação contínua com 0,50 x 0,30 armada com 8 Ø10 e estribos Ø6//0,20m, pilares de travamento 5 em 5m armados com 4 Ø10 e cintas Ø6//0,20m, boeiro de 5 em 5m. Nota: Betão da classe C25/30 e aço A 400/NR. Como critério de medição será assumida a altura medida desde a fundação até ao topo (meio fio), reboco e pintura	75,00	M2	44,34 €	3 325,47 €
		Total			24 419,34 €
2	Pavimentação de arruamentos				
2.1	Rua da Fonte - Sismaria				

2.1.1	Trabalhos preparatórios				
2.1.1.1	Fornecimento e aplicação de ABGE, em toda a plataforma da via e bermas, executado por camadas sucessivas até atingir as cotas de trabalho, considerando uma espessura média de 0,12m, devidamente regadas e compactadas mecânicamente, incluindo limpeza da plataforma e reperfilamento de bermas e valetas, incluindo transporte carga e descarga dos produtos sobrantes a vazadouro autorizado e todos os trabalhos e materiais necessários.	1850,00	M2	3,00 €	5 550,00 €
2.2.2	Pavimentação				
2.2.2.1	AC 14 surf (BB) - Repavimentação com Betão Betuminoso com características de desgaste, aplicado em camada de desgaste, com 6 cm de espessura média, incluindo limpeza da plataforma, frezagem nas zonas de encontros com pavimentos existentes, rega de impregnação e todos os trabalhos inerentes a sua boa execução de acordo com peças escritas e desenhadas do processo. Deverá ainda ser considerada a limpeza de plataforma, bermas, valetas, carga e transporte a depósito vazadouro dos produtos resultantes.	1850,00	M2	7,00 €	12 950,00 €
2.2	Rua do Sobral (parte) - Sismaria				
2.2.1	Trabalhos preparatórios				
2.2.1.1	Fornecimento e aplicação de ABGE, em toda a plataforma da via e bermas, executado por camadas sucessivas até atingir as cotas de trabalho, considerando uma espessura média de 0,12m, devidamente regadas e compactadas mecânicamente, incluindo limpeza da plataforma e reperfilamento de bermas e valetas, incluindo transporte carga e descarga dos produtos sobrantes a vazadouro autorizado e todos os trabalhos e materiais necessários.	675,00	M2	3,00 €	2 025,00 €
2.2.2	Pavimentação				
2.2.2.1	AC 14 surf (BB) - Repavimentação com Betão Betuminoso com características de desgaste, aplicado em camada de desgaste, com 6 cm de espessura média, incluindo limpeza da plataforma, frezagem nas zonas de encontros com pavimentos existentes, rega de impregnação e todos os trabalhos inerentes a sua boa execução de acordo com peças escritas e desenhadas do processo. Deverá ainda ser considerada a limpeza de plataforma, bermas, valetas, carga e transporte a depósito vazadouro dos produtos resultantes.	675,00	M2	7,00 €	4 725,00 €
2.3	Beco do "Bem-estar" - Fonte Cova				
2.3.1	Trabalhos preparatórios				
2.3.1.1	Fornecimento e aplicação de ABGE, em toda a plataforma da via e bermas, executado por camadas sucessivas até atingir as cotas de trabalho, considerando uma espessura média de 0,12m, devidamente regadas e compactadas mecânicamente, incluindo limpeza da plataforma e reperfilamento de bermas e valetas, incluindo transporte carga e descarga dos produtos sobrantes a vazadouro autorizado e todos os trabalhos e materiais necessários.	630,00	M2	3,00 €	1 890,00 €
2.3.2	Pavimentação				
2.3.2.1	AC 14 surf (BB) - Repavimentação com Betão Betuminoso com características de desgaste, aplicado em camada de desgaste, com 6 cm de espessura média, incluindo limpeza da plataforma, frezagem nas zonas de encontros com pavimentos existentes, rega de impregnação e todos os trabalhos inerentes a sua boa execução de acordo com peças escritas e desenhadas do processo. Deverá ainda ser considerada a limpeza de plataforma, bermas, valetas, carga e transporte a depósito vazadouro dos produtos resultantes.	630,00	M2	7,00 €	4 410,00 €
2.4	Travessa da Capela - Fonte Cova				
2.4.1	Trabalhos preparatórios				
2.4.1.1	Fornecimento e aplicação de ABGE, em toda a plataforma da via e bermas, executado por camadas sucessivas até atingir as cotas de trabalho, considerando uma espessura média de 0,12m, devidamente regadas e compactadas mecânicamente, incluindo limpeza da plataforma e reperfilamento de bermas e valetas, incluindo transporte carga e descarga dos produtos sobrantes a vazadouro autorizado e todos os trabalhos e materiais necessários.	282,00	M2	3,00 €	846,00 €
2.4.2	Pavimentação				
2.4.2.1	AC 14 surf (BB) - Repavimentação com Betão Betuminoso com características de desgaste, aplicado em camada de desgaste, com 6 cm de espessura média, incluindo limpeza da plataforma, frezagem nas zonas de encontros com pavimentos existentes, rega de impregnação e todos os trabalhos inerentes a sua boa execução de acordo com peças escritas e desenhadas do processo. Deverá ainda ser considerada a limpeza de plataforma, bermas, valetas, carga e transporte a depósito vazadouro dos produtos resultantes.	282,00	M2	7,00 €	1 974,00 €
2.5	Beco do Regato - Fonte Cova				
2.5.1	Trabalhos preparatórios				
2.5.1.1	Fornecimento e aplicação de ABGE, em toda a plataforma da via e bermas, executado por camadas sucessivas até atingir as cotas de trabalho, considerando uma espessura média de 0,12m, devidamente regadas e compactadas mecânicamente, incluindo limpeza da plataforma e reperfilamento de bermas e valetas, incluindo transporte carga e descarga dos produtos sobrantes a vazadouro autorizado e todos os trabalhos e materiais necessários.	235,00	M2	3,00 €	705,00 €
2.5.2	Pavimentação				
2.5.2.1	AC 14 surf (BB) - Repavimentação com Betão Betuminoso com características de desgaste, aplicado em camada de desgaste, com 6 cm de espessura média, incluindo limpeza da plataforma, frezagem nas zonas de encontros com pavimentos existentes, rega de impregnação e todos os trabalhos inerentes a sua boa execução de acordo com peças escritas e desenhadas do processo. Deverá ainda ser considerada a limpeza de plataforma, bermas, valetas, carga e transporte a depósito vazadouro dos produtos resultantes.	235,00	M2	7,00 €	1 645,00 €
		Total			36 720,00 €
3	CONSTRUÇÃO DE JARDIM E REQUALIFICAÇÃO DO CAMPO DE FUTEBOL DO CENTRO ESCOLAR DE MONTE REDONDO				

3.1	<p>Execução da empreitada relacionada com a Requalificação do Jardim no Centro Escolar de Monte Redondo, com área de 138m², de acordo com a planta de localização. Os trabalhos incluídos são os seguintes:</p> <ul style="list-style-type: none"> . Demolição do pavimento existente . Execução acabamentos (muro/lancil) e respetivo remate . Colocação de terra vegetal . Sementeira/arborização <p>Execução da empreitada relacionada com a requalificação do Campo de futebol, área de 158,4m. Os trabalhos incluídos são os seguintes:</p> <ul style="list-style-type: none"> . Remoção e transporte do pavimento existente a vazadouro autorizado . Preparação do pavimento para receber novo revestimento, incluindo todos os materiais, meios e trabalhos necessários à sua boa execução . Fornecimento e colocação de relvado sintético . Substituição das letras identificativas do edifício, cujo layer será fornecido no CE do procedimento. <p>Nota: O valor é meramente indicativo, tendo sido calculado de acordo com os materiais previstos,</p>	1,00	VG	7 288,21 €	7 288,21 €
Total					7 288,21 €
4	Bancos de Jardim para o Largo D. Pedro Castilho, Monte Redondo				
4.1	Fornecimento e colocação/aplicação de bancos de jardim em betão, tipo BA canoa VecoUrban, ou equivalente, incluindo todos os materiais meios e bens necessários à sua boa execução.	4,00	UN	1 768,87 €	7 075,47 €
Total					7 075,47 €
Total sem IVA					75 503,02 €
Total com IVA					80 033,20 €