



**CONTRATO INTERADMINISTRATIVO DE DELEGAÇÃO DE COMPETÊNCIAS ENTRE O MUNICÍPIO DE LEIRIA E A FREGUESIA DE CARANGUEJEIRA NO ÂMBITO DA EXECUÇÃO DE OBRAS DIVERSAS – ADENDA N.º 8**

**Considerando que:**

- a) Foi aprovada pela Câmara Municipal na sua reunião realizada em 04 de dezembro de 2020, a minuta do Contrato Interadministrativo de Delegação de Competências nas Freguesias/União das Freguesias no âmbito da realização de obras diversas, tendo a mesma sido posteriormente aprovada pela Assembleia Municipal na sua sessão extraordinária de 14 de dezembro de 2020 e após aprovação dos competentes órgãos executivo e deliberativo da Freguesia de Caranguejeira, foi outorgado o contrato em 8 de janeiro de 2021;
- b) No que se refere à Freguesia de Caranguejeira, pela Câmara Municipal de Leiria foi proposta adenda n.º 1 outorgada a 23 de abril de 2021;
- c) Na reunião da Câmara Municipal de Leiria, datada de 30 de novembro de 2021, foi proposta a Adenda n.º 5, tendo a mesma sido aprovada pela Assembleia Municipal de Leiria na sua sessão de 14 de dezembro de 2021, relativa à modificação dos Anexos I e II do Contrato Interadministrativo de delegação de competências entre o Município de Leiria e a Freguesia de Caranguejeira no âmbito da execução de obras diversas, para o ano de 2022;
- d) Na reunião da Câmara Municipal de Leiria, datada de 07 de fevereiro de 2023, foi proposta a Adenda n.º 6, tendo a mesma sido aprovada pela Assembleia Municipal de Leiria na sua sessão de 17 de fevereiro de 2023, relativa à modificação dos Anexos I e II do Contrato Interadministrativo de delegação de competências entre o Município de Leiria e a Freguesia de Caranguejeira no âmbito da execução de obras diversas, para o ano de 2023;
- e) Na reunião da Câmara Municipal de Leiria, datada de 16 de fevereiro de 2024, foi proposta a Adenda n.º 7, tendo a mesma sido aprovada pela Assembleia Municipal de Leiria na sua sessão de 16 de fevereiro de 2024, relativa à modificação dos Anexos I e II do Contrato Interadministrativo de delegação de competências entre o Município de Leiria e a Freguesia de Caranguejeira no âmbito da execução de obras diversas, para o ano de 2024;
- e) A definição das obras a introduzir para o ano 2025 foram objeto de negociação prévia, e tem subjacente a manutenção dos princípios e requisitos determinados pelo artigo 115.º do Anexo I à Lei n.º 75/2013, de 12 de setembro, na sua redação atual, os quais estiveram na génese da instituição deste contrato interadministrativo, designadamente: a) o não aumento da despesa pública global; b) o aumento da eficiência da gestão dos recursos pelas autarquias locais; c) os ganhos de eficácia do exercício das competências pelas freguesias/uniões de freguesias; d) o cumprimento dos objetivos referidos no artigo 112.º do Anexo I à mesma Lei; e) a articulação entre os diversos níveis da administração autárquica;
- f) Estas intervenções, resultantes da identificação e estudo de recursos das novas obras de construção/requalificação para o ano de 2025, implicam uma modificação ao Anexo I e ao Anexo II deste contrato;
- g) A despesa será satisfeita pelo Plano 2025 | I | 100 e deu origem ao compromisso n.º 686/2022;
- h) Este contrato interadministrativo, face aos recursos financeiros a atribuir às freguesias, não é sujeito a fiscalização prévia do Tribunal de Contas, nos termos do preceituado nos artigos 46.º a 48.º da Lei n.º 98/97, de 26 de agosto, na sua atual redação.

**Considerando, ainda, que:**

- i) A minuta da adenda n.º 8 do Contrato Interadministrativo de delegação de competências entre o Município de Leiria e a Freguesia de Caranguejeira no âmbito da execução de obras diversas, foi presente

a reunião da Câmara Municipal de Leiria de \_\_\_\_\_, e, em conformidade com o disposto na alínea m) do n.º 1 do artigo 33.º do Anexo I à Lei n.º 75/2013, de 12 de setembro, na sua redação atual, e submetida à sessão da Assembleia Municipal de Leiria de \_\_\_\_\_, para efeitos de autorização, no termos da alínea k) do n.º 1 do artigo 25.º do mesmo Anexo;

j) Foi igualmente presente a reunião da Junta de Freguesia de Caranguejeira em \_\_\_\_\_, e, em conformidade com o disposto na alínea j) do n.º 1 do artigo 16.º do Anexo I da referida Lei submetido à sessão da Assembleia de Freguesia de Caranguejeira em \_\_\_\_\_, para efeitos de autorização da sua celebração, nos termos da alínea g) do n.º 1 do artigo 9.º do Anexo I do mesmo diploma legal;

Entre

**Município de Leiria**, NIPC 505181266, com sede no Largo da República, em Leiria e com o endereço eletrónico cmleiria@cm-leiria.pt, representado pelo Presidente da Câmara Municipal, Gonçalo Lopes, no uso das competências previstas nas alíneas a) e c) do n.º 1 e na alínea f) do n.º 2 do artigo 35.º do anexo I à Lei n.º 75/2013, de 12 de setembro, na sua redação atual, como Primeiro Outorgante,

E

**Freguesia de Caranguejeira**, NIPC 507557352, com sede em Rua do Comércio, n.º 54 - Caranguejeira, e com o endereço eletrónico jfcaranguejeira@gmail.com, representada pelo(a) Presidente da Junta de Freguesia, Oriana Cláudia Ferreira Cristóvão, no uso das competências previstas nas alíneas a) e g) do n.º 1 do artigo 18.º do Anexo I à Lei n.º 75/2013, de 12 de setembro, na sua redação atual, como Segunda Outorgante,

É livremente celebrado, nos termos e para os efeitos do disposto no artigo 120.º, conjugado com o artigo 131.º, ambos do Anexo I à Lei n.º 75/2013, de 12 de setembro, na sua atual redação, a Adenda n.º 8 ao Contrato Interadministrativo de Delegação de Competências no âmbito da execução de obras diversas, nos termos que se seguem:

#### **Clausula 1.ª | Objeto da alteração e modificação ao contrato**

A presente modificação ao contrato interadministrativo de delegação de competências cuja minuta foi aprovada na reunião da Câmara Municipal de Leiria de 04 de dezembro de 2020 e aprovada pela Assembleia Municipal de Leiria na sua sessão extraordinária de 14 de dezembro de 2020 e outorgado entre o Município de Leiria e a Freguesia de Caranguejeira para a execução de obras diversas, tendo posteriormente sido objeto das adendas outorgadas em 23 de abril de 2021 (adenda n.º 1), em 16 de março de 2022 (adenda n.º 5) e em 02 de junho de 2023 (adenda n.º 6), tem por objeto a alteração da cláusula 1.ª e a modificação do Anexo I e do Anexo II com a previsão das obras a introduzir para 2024.

#### **Cláusula 2.ª | Alteração ao contrato**

A Cláusula 1.ª passa a ter a seguinte redação:

##### **“Cláusula 1.ª | Objeto do contrato**

1. [...].
2. O objeto do presente contrato pode ser modificado com a introdução de novas obras de construção e/ou requalificação e a indicação do respetivo período de execução a constar dos anexos I e II ao presente contrato.
3. A modificação ao objeto do contrato referida no número anterior carece de aprovação prévia pelos órgãos deliberativos das partes outorgantes, mediante deliberação anterior à execução das novas obras.”

#### **Cláusula 3.ª | Modificações ao contrato**



1. O Anexo I - Identificação e localização das obras a executar, é substituído na sua íntegra, passa a ter a seguinte redação.

**“Anexo I - Identificação e localização das obras a executar**

Freguesia/União das Freguesias	Contrato Interadministrativo - 2025
Freguesia de Caranguejeira	Requalificação de arruamentos: Largo de Caldelas, Beco do Sereno - Vale Sobreiro, Rua da Serrada - Lagoa da Pedra,

Planta de localização: - Largo de Caldelas, Beco do Sereno - Vale Sobreiro, Rua da Serrada - Lagoa da Pedra.”

2. O Anexo II - Estudo de recursos financeiros a disponibilizar pelo Município de Leiria, é substituído na sua íntegra, passa a ter a seguinte redação.

**“Anexo II - Estudo de recursos financeiros a disponibilizar pelo Município de Leiria**

Plano	Descrição	Montantes 2025 (em euros)
2025   I   100	Requalificação de arruamentos: Largo de Caldelas, Beco do Sereno - Vale Sobreiro, Rua da Serrada - Lagoa da Pedra,	52.997,24 €

Orçamentação: - Largo de Caldelas, Beco do Sereno - Vale Sobreiro, Rua da Serrada - Lagoa da Pedra.”

**Cláusula 4.ª | Forma da alteração e modificações ao contrato**

A presente alteração e modificação ao contrato interadministrativo de delegação de competências entre o Município de Leiria e a Freguesia de Caranguejeira é celebrada por escrito, composta pelo respetivo clausulado e pelos anexos que dele fazem parte integrante e constitui adenda ao contrato interadministrativo outorgado entre as partes.

**Cláusula 5.ª | Produção de efeitos**

A alteração e modificação ao contrato interadministrativo produzem todos os seus efeitos a partir da data da sua outorga.

**Cláusula 6.ª | Publicidade**

A alteração e modificações ao contrato interadministrativo são publicitadas no sítio da internet do Município de Leiria.

A presente adenda ao contrato interadministrativo é composto por \_\_\_ (\_\_\_\_) folhas e \_\_\_(\_\_\_\_) anexo, sendo devidamente assinado pelos seus representantes, depois de declararem ter lido, compreendido e aceite todas as suas cláusulas.

O Presidente da Câmara Municipal de Leiria | Gonçalo Lopes

A Presidente da Junta de Freguesia de Caranguejeira| Oriana Cláudia Ferreira Cristóvão

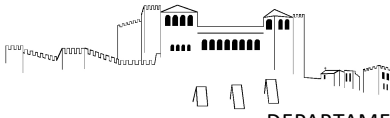

Plano Diretor Municipal de Leiria  
Extrato da Carta de Militar

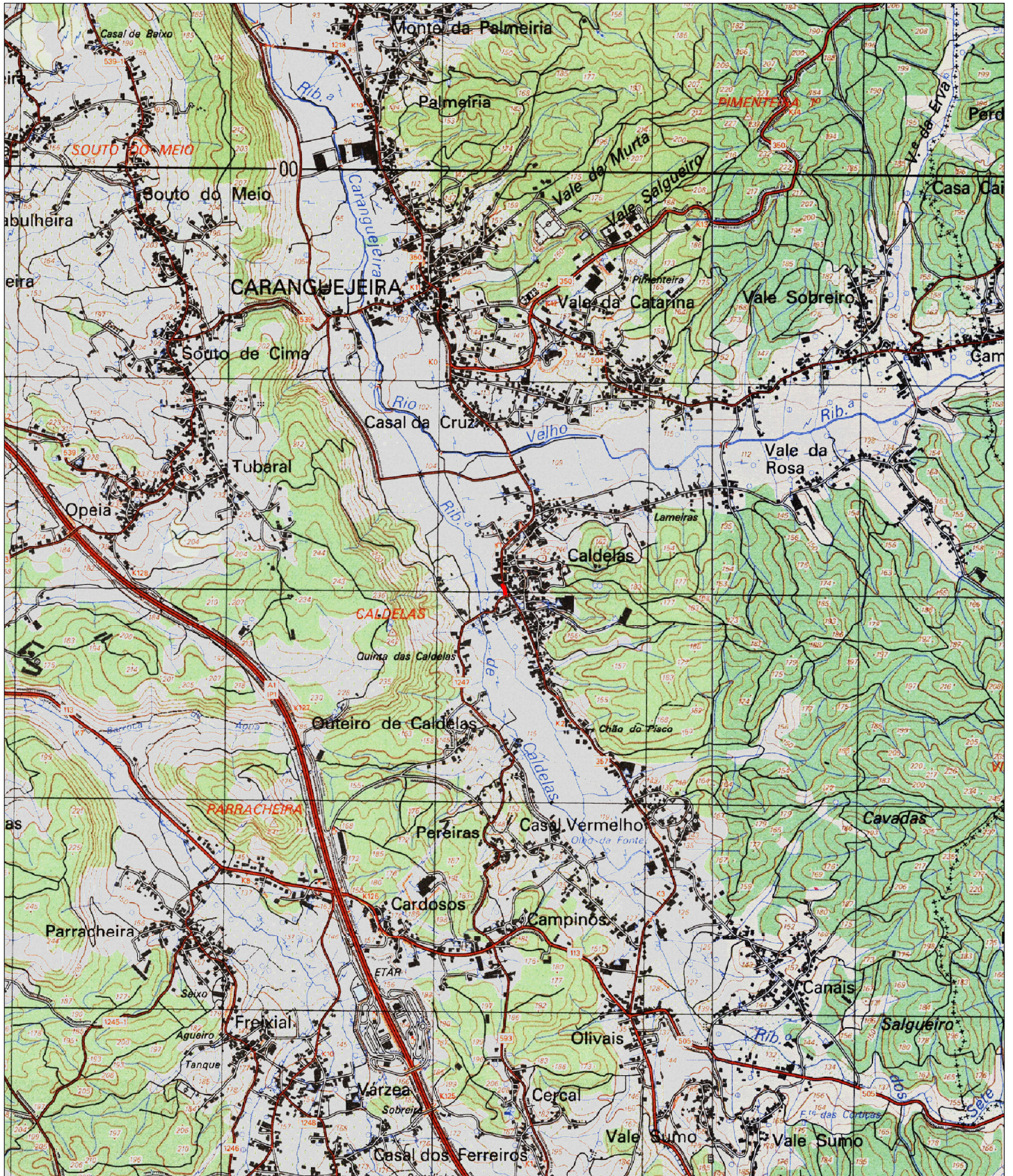

Guia nº: <GUIA>

Escala: 1:25 000

Data: 21/10/2024

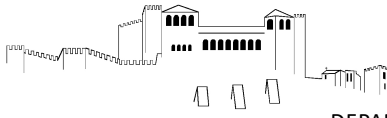

### Extrato de Ortofotomapa 2018



Escala: 1:2 000

0 50 Metros

Data: 21/10/2024



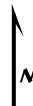
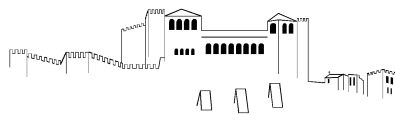

Plano Diretor Municipal de Leiria  
Extrato da Carta de Militar



Guia nº: <GUIA>

Escala: 1:25 000

Data: 21/10/2024

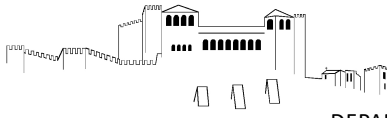

### Extrato de Ortofotomapa 2018



Escala: 1:2 000

0 50 Metros

Data: 21/10/2024

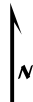
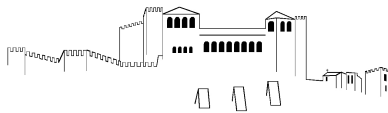

Escala: 1:2 000

Data: 21/10/2024



Requerente: JFCarangueira

Local da obra: Beco Sereno - Vale Sobreiro

Freguesia: Carangueira

Guia nº: <GUIA>

Observações: <OBSERVACOES>

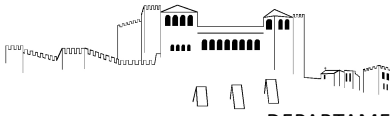

Plano Diretor Municipal de Leiria  
Extrato da Carta de Militar

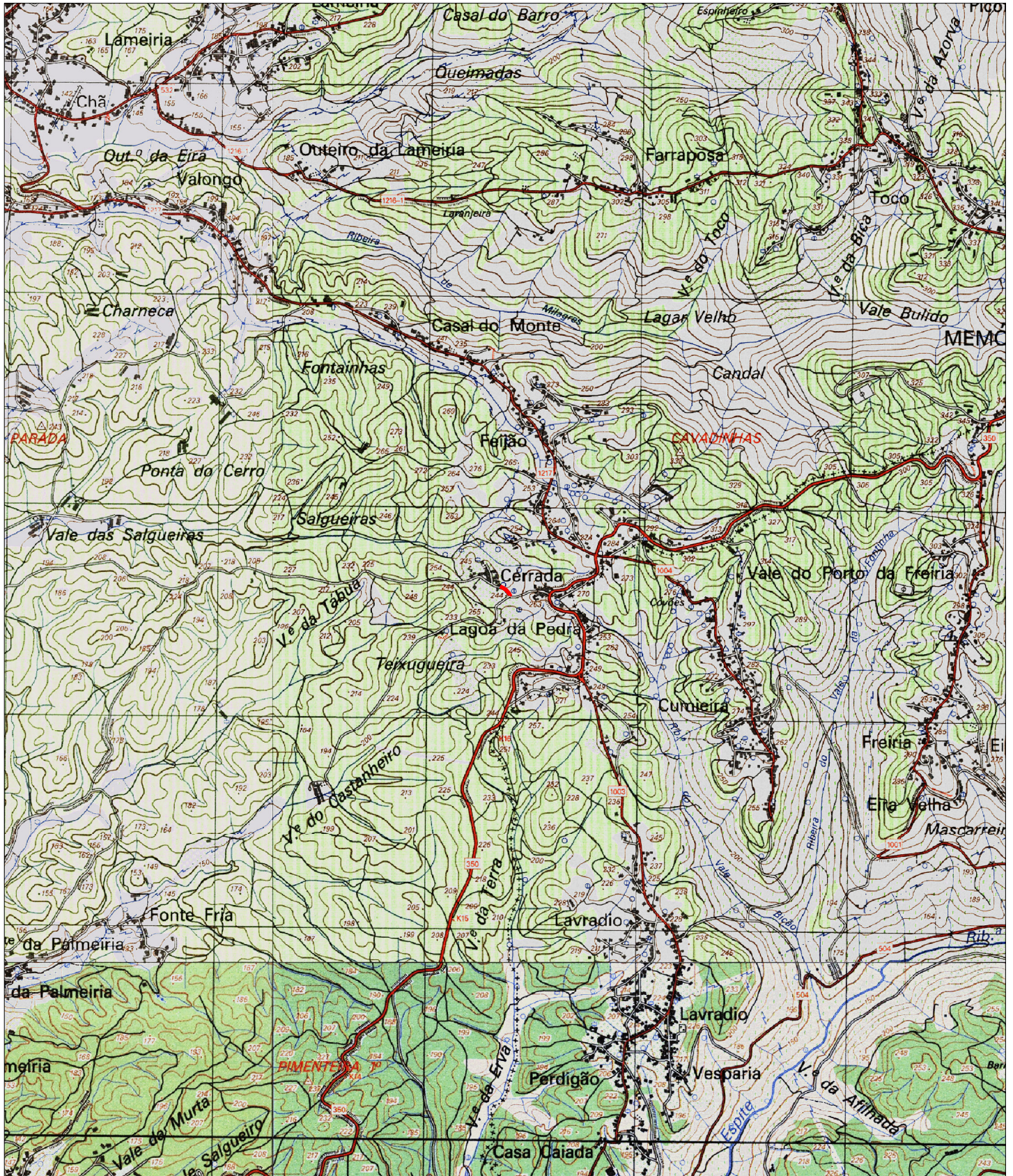

Guia nº: <GUIA>

Escala: 1:25 000

Data: 21/10/2024

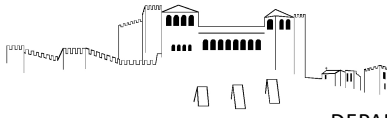

### Extrato de Ortofotomapa 2018



Escala: 1:2 000

0 50 Metros

Data: 21/10/2024

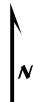
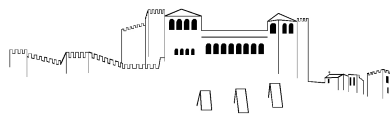

Escala: 1:2 000

Data: 21/10/2024



Requerente: JFCaranguejeira

Local da obra: Rua da Serrada - lagoa da Pedra

Freguesia: Caranguejeira

Guia nº: <GUIA>

Observações: <OBSERVACOES>



<b>DEPARTAMENTO DE OBRAS MUNICIPAIS</b>					
<b>LISTA DE QUANTIDADES E ESPÉCIES DE TRABALHOS DO PROJECTO</b>					
<b>Código</b>	<b>Designação</b>	<b>Qtd.</b>	<b>Un.</b>	<b>Preço Unit.</b>	<b>Total</b>
4,3	Pavimentação				
4,3,1	Fornecimento e aplicação de ABGE na zona de alargamento e de valeta espraçada, numa espessura de 0,30m, incluindo compactação por camadas de 0,20cm e rega.	97,00	M3	20,00 €	1 940,00 €
4,3,2	Fornecimento e aplicação de camada de regularização AC20 BIN, numa espessura de 6cm, incluindo rega de impreganação (Zona de Alargamento).	144,37	M2	10,00 €	1 443,70 €
4,3,3	Fornecimento e aplicação de camada de desgaste AC12,5 SUR, numa espessura de 5cm, incluindo rega de colagem.	472,50	M2	10,00 €	4 725,00 €
4,3,4	Execução de valeta espraçada em calçada grossa de calcário (11/13), incluindo assentamento com pó de pedra numa espessura entre 5a 10cm, com junta preenchidas a aguada de cimento e areia.	144,00	M2	25,00 €	3 600,00 €
4,4	Drenagem				
4,4,1	Prolongamento de aqueduto existente, numa extensão de 3ml, incluindo execução de nova boca, em caixa de betão 50x50, com grelha em FFD.	1,00	VG	400,00 €	400,00 €
4,4,2	Execução de entrada sob valeta, numa extensão de 3m, em 1/2 manilha Ø300, envolvida em betão.	1,00	VG	200,00 €	200,00 €
<b>Total da Proposta</b>					<b>49 997,40 €</b>
<b>Total da Proposta com IVA a 6%</b>					<b>52 997,24 €</b>



DEPARTAMENTO DE OBRAS MUNICIPAIS					
LISTA DE QUANTIDADES E ESPÉCIES DE TRABALHOS DO PROJECTO					
Código	Designação	Qtd.	Un.	Preço Unit.	Total
1	<b>ESTALEIRO</b>				
1,1	Montagem, construção, manutenção, desmontagem e demolição do estaleiro e instalações provisórias e implementação do Plano de Prevenção e Gestão de Resíduos. Elaboração das Fichas de Procedimento de Segurança, de acordo com o equipamento e métodos construtivos a utilizar na Obra, a fim de permitir ao Dono da Obra, nos termos do art.º 14 do decreto-lei n.º273/2003 de 29 de Outubro, autorizar a abertura do Estaleiro, trabalhos relativos ao estaleiro, ou relativos a quaisquer outras instalações provisórias de apoio à execução dos trabalhos, incluindo as correspondentes instalações, redes provisórias de água, de esgoto, de electricidade e de meios de telecomunicações, vias internas de circulação e todos os trabalhos necessários, para o conjunto dos trabalhos incluídos na empreitada, conforme especificações do C.E. Sinalização temporária de trabalhos, de acordo com projecto elaborado nos termos do Decreto Regulamentar 22A/98 de 1 de Outubro, referente a sinalização vertical, horizontal e outros equipamentos necessários, incluindo fornecimento, implantação e colocação.	1,00	VG	1 000,00 €	1 000,00 €
1,2	Sinalização temporária de trabalhos, de acordo com projecto elaborado nos termos do Decreto Regulamentar 22A/98 de 1 de Outubro, referente a sinalização vertical, horizontal e outros equipamentos necessários, incluindo fornecimento, implantação e colocação.	1,00	UN	1 500,00 €	1 500,00 €
2	<b>LARGO DE CALDELAS</b>				
2,1	Regularização de plataforma em ABGE, com adição de material para correção de pendente, incluindo rega e compactação.	350,00	M2	3,00 €	1 050,00 €
2,2	Fornecimento e aplicação de betão betuminoso AC12.5 (Surf-Calcário), com espessura de 5cm, antecedido de rega de impregnação e frezagem na zona de encaixes com arruamento existente).	350,00	M2	10,00 €	3 500,00 €
2,3	Fornecimento e execução de sumidouro (NS2), no remate da valeta existente com o novo pavimento, incluindo ramal de ligação (6m) à caixa com grelha existente e tubagem dn 200 PPSN8 envolvida em betão.	1,00	VG	750,00 €	750,00 €
2,4	Alteamento de tampas e grelhas de sumidouro existente para as cotas finais de pavimento.	5,00	UN	65,00 €	325,00 €
3	<b>BECO DO SERENO - VALE SOBREIRO</b>				
3,1	Abertura de caixa, para saneamento de base, numa espessura de 15cm, com fornecimento de ABGE. (Troço final e em 60cm nas bermas junto aos muros).	150,00	M2	6,50 €	975,00 €
3,2	Limpeza e regularização e reperfilamento de plataforma plataforma, com adição de material (ABGE), incluindo rega e compactação.	160,00	M2	2,00 €	320,00 €
3,3	Fornecimento e aplicação de betão betuminoso AC12.5 (Surf-Calcário), com espessura de 5cm, antecedido de rega de impregnação e frezagem na zona de encaixes com arruamento existente).	310,00	M2	10,00 €	3 100,00 €
4	<b>RUA DA SERRADA - LAGOA DA PEDRA</b>				
4,1	Movimento de terra				
4,1,1	Escavação de solos, em abertura de caixa para alargamento.	343,00	M3	8,00 €	2 744,00 €
4,1,2	Transporte de solos sobrantes, isentos de matéria contaminada, para estaleiro da Junta de Freguesia. Nota: 30% de majoração para empolamento.	445,90	M3	3,00 €	1 337,70 €
4,2	Muro de Contenção				
4,2,1	Execução de muro de suporte em blocos de pedra de grandes dimensões com faces serradas (não aparelhadas).	137,50	M2	150,00 €	20 625,00 €
4,2,2	Execução de murete em blocos de betão (50x20x20), com face à vista em 20cm, incluindo fundação em betão.	6,60	M2	70,00 €	462,00 €

<b>DEPARTAMENTO DE OBRAS MUNICIPAIS</b>			
<b>LISTA DE QUANTIDADES E ESPÉCIES DE TRABALHOS DO PROJECTO</b>			
<b>Código</b>	<b>Designação</b>	<b>Qtd.</b>	<b>Un.</b>
1	ESTALEIRO		
	Montagem, construção, manutenção, desmontagem e demolição do estaleiro e instalações provisórias e implementação do Plano de Prevenção e Gestão de Resíduos. Elaboração das Fichas de Procedimento de Segurança, de acordo com o equipamento e métodos construtivos a utilizar na Obra, a fim de permitir ao Dono da Obra, nos termos do art.º 14 do decreto-lei n.º273/2003 de 29 de Outubro, autorizar a abertura do Estaleiro, trabalhos relativos ao estaleiro, ou relativos a quaisquer outras instalações provisórias de apoio à execução dos trabalhos, incluindo as correspondentes instalações, redes provisórias de água, de esgoto, de electricidade e de meios de telecomunicações, vias internas de circulação e todos os trabalhos necessários, para o conjunto dos trabalhos incluídos na empreitada, conforme especificações do C.E. Sinalização temporária de trabalhos, de acordo com projecto elaborado nos termos do Decreto Regulamentar 22A/98 de 1 de Outubro, referente a sinalização vertical, horizontal e outros equipamentos necessários, incluindo fornecimento, implantação e colocação.	1,00	VG
1,2	Sinalização temporária de trabalhos, de acordo com projecto elaborado nos termos do Decreto Regulamentar 22A/98 de 1 de Outubro, referente a sinalização vertical, horizontal e outros equipamentos necessários, incluindo fornecimento, implantação e colocação.	1,00	UN
2	LARGO DE CALDELAS		
2,1	Regularização de plataforma em ABGE, com adição de material para correção de pendente, incluindo rega e compactação.	350,00	M2
2,2	Fornecimento e aplicação de betão betuminoso AC12.5 (Surf-Calcário), com espessura de 5cm, antecedido de rega de impregnação e frezagem na zona de encaixes com arruamento existente).	350,00	M2
2,3	Fornecimento e execução de sumidouro (NS2), no remate da valeta existente com o novo pavimento, incluindo ramal de ligação (6m) à caixa com grelha existente e tubagem dn 200 PPSN8 envolvida em betão.	1,00	VG
2,4	Alteamento de tampas e grelhas de sumidouro existente para as cotas finais de pavimento.	5,00	UN
3	BECO DO SERENO - VALE SOBREIRO		
3,1	Abertura de caixa, para saneamento de base, numa espessura de 15cm, com fornecimento de ABGE. (Troço final e em 60cm nas bermas junto ao muros).	150,00	M2
3,2	Limpeza e regularização e reperfilamento de plataforma plataforma, com adição de material (ABGE), incluindo rega e compactação.	160,00	M2
3,3	Fornecimento e aplicação de betão betuminoso AC12.5 (Surf-Calcário), com espessura de 5cm, antecedido de rega de impregnação e frezagem na zona de encaixes com arruamento existente).	310,00	M2
4	RUA DA SERRADA - LAGOA DA PEDRA		
4,1	Movimento de terra		
4,1,1	Escavação de solos, em abertura de caixa para alargamento.	343,00	M3
4,1,2	Transporte de solos sobranes, isentos de matéria contaminada, para estaleiro da Junta de Freguesia. Nota: 30% de majoração para empolamento.	445,90	M3
4,2	Muro de Contenção		
4,2,1	Execução de muro de suporte em blocos de pedra de grandes dimensões com faces serradas (não aparelhadas).	137,50	M2
4,2,2	Execução de murete em blocos de betão (50x20x20), com face à vista em 20cm, incluindo fundação em betão.	6,60	M2
4,3	Pavimentação		
4,3,1	Fornecimento e aplicação de ABGE na zona de alargamento e de valeta espraçada, numa espessura de 0,30m, incluindo compactação por camadas de 0,20cm e rega.	97,00	M3
4,3,2	Fornecimento e aplicação de camada de regularização AC20 BIN, numa espessura de 6cm, incluindo rega de impregnação (Zona de Alargamento).	144,37	M2
4,3,3	Fornecimento e aplicação de camada de desgaste AC12,5 SUR, numa espessura de 5cm, incluindo rega de colagem.	472,50	M2
4,3,4	Execução de valeta espraçada em calçada grossa de calcário (11/13), incluindo assentamento com pó de pedra numa espessura entre 5a 10cm, com junta preenchidas a aguada de cimento e areia.	144,00	M2
4,4	Drenagem		
4,4,1	Prolongamento de aqueduto existente, numa extensão de 3ml, incluindo execução de nova boca, em caixa de betão 50x50, com grelha em FFD.	1,00	VG
4,4,2	Execução de entrada sob valeta, numa extensão de 3m, em 1/2 manilha Ø300, envolvida em betão.	1,00	VG