



**CONTRATO INTERADMINISTRATIVO DE DELEGAÇÃO DE COMPETÊNCIAS ENTRE O MUNICÍPIO DE LEIRIA E A UNIÃO DAS FREGUESIAS DE SANTA CATARINA E CHAINÇA NO ÂMBITO DA EXECUÇÃO DE OBRAS DIVERSAS – ADENDA N.º 7**

**Considerando que:**

- a) Foi aprovada pela Câmara Municipal na sua reunião realizada em 04 de dezembro de 2020, a minuta do Contrato Interadministrativo de Delegação de Competências nas Freguesias/União das Freguesias no âmbito da realização de obras diversas, tendo a mesma sido posteriormente aprovada pela Assembleia Municipal na sua sessão extraordinária de 14 de dezembro de 2020 e após aprovação dos competentes órgãos executivo e deliberativo da União das Freguesias de Santa Catarina e Chainça, foi outorgado o contrato em 8 de janeiro de 2021;
- b) Na reunião da Câmara Municipal de Leiria, datada de 30 de novembro de 2021, foi proposta a Adenda n.º 5, tendo a mesma sido aprovada pela Assembleia Municipal de Leiria na sua sessão de 14 de dezembro de 2021, relativa à modificação dos Anexos I e II do Contrato Interadministrativo de delegação de competências entre o Município de Leiria e a União das Freguesias de Santa Catarina e Chainça no âmbito da execução de obras diversas, para o ano de 2022;
- c) Na reunião da Câmara Municipal de Leiria, datada de 07 de fevereiro de 2023, foi proposta a Adenda n.º 6, tendo a mesma sido aprovada pela Assembleia Municipal de Leiria na sua sessão de 17 de fevereiro de 2023, relativa à alteração da cláusula 11.ª e a modificação do Anexo I e do Anexo II com a previsão das obras a introduzir para 2023;
- d) A definição das obras a introduzir para o ano 2024 foram objeto de negociação prévia, e tem subjacente a manutenção dos princípios e requisitos determinados pelo artigo 115.º do Anexo I à Lei n.º 75/2013, de 12 de setembro, na sua redação atual, os quais estiveram na génese da instituição deste contrato interadministrativo, designadamente: a) o não aumento da despesa pública global; b) o aumento da eficiência da gestão dos recursos pelas autarquias locais; c) os ganhos de eficácia do exercício das competências pelas freguesias/uniões de freguesias; d) o cumprimento dos objetivos referidos no artigo 112.º do Anexo I à mesma Lei; e) a articulação entre os diversos níveis da administração autárquica;
- e) Estas intervenções, resultantes da identificação e estudo de recursos das novas obras de construção/requalificação para o ano de 2024, implicam uma modificação ao Anexo I e ao Anexo II deste contrato;
- f) A despesa será satisfeita pelo Plano 2021 | I | 163 e deu origem ao compromisso n.º 695/2022;
- g) Este contrato interadministrativo, face aos recursos financeiros a atribuir às freguesias, não é sujeito a fiscalização prévia do Tribunal de Contas, nos termos do preceituado nos artigos 46.º a 48.º da Lei n.º 98/97, de 26 de agosto, na sua atual redação.

**Considerando, ainda, que:**

- h) A minuta da adenda n.º 7 do Contrato Interadministrativo de delegação de competências entre o Município de Leiria e a União das Freguesias de Santa Catarina e Chainça no âmbito da execução de obras diversas, foi presente a reunião da Câmara Municipal de Leiria de 07 de fevereiro de 2023, e, em conformidade com o disposto na alínea m) do n.º 1 do artigo 33.º do Anexo I à Lei n.º 75/2013, de 12 de setembro, na sua redação atual, e submetida à sessão da Assembleia Municipal de Leiria de 17 de fevereiro de 2023, para efeitos de autorização, no termos da alínea k) do n.º 1 do artigo 25.º do mesmo Anexo;
- i) Foi igualmente presente a reunião da Junta de União das Freguesias de Santa Catarina e Chainça em 04 de abril de 2023, e, em conformidade com o disposto na alínea j) do n.º 1 do artigo 16.º do Anexo I da referida Lei submetido à sessão da Assembleia de União das Freguesias de Santa Catarina e Chainça em 27 de abril de 2023, para efeitos de autorização da sua celebração, nos termos da alínea g) do n.º 1 do artigo 9.º do Anexo I do mesmo diploma legal;

Entre

**Município de Leiria**, NIPC 505181266, com sede no Largo da República, em Leiria e com o endereço eletrónico cmleiria@cm-leiria.pt, representado pelo Presidente da Câmara Municipal, Gonçalo Lopes, no uso das competências previstas nas alíneas a) e c) do n.º 1 e na alínea f) do n.º 2 do artigo 35.º do anexo I à Lei n.º 75/2013, de 12 de setembro, na sua redação atual, como Primeiro Outorgante,

E

**União das Freguesias de Santa Catarina e Chainça**, NIPC 510839452, com sede em Rua de Santa Catarina N.º 22 - Santa Catarina da Serra, e com o endereço eletrónico secretaria@uf-scsc.pt, representada pelo(a) Presidente da Junta de Freguesia, José Artur das Neves Ferreira, no uso das competências previstas nas alíneas a) e g) do n.º 1 do artigo 18.º do Anexo I à Lei n.º 75/2013, de 12 de setembro, na sua redação atual, como Segunda Outorgante,

É livremente celebrado, nos termos e para os efeitos do disposto no artigo 120.º, conjugado com o artigo 131.º, ambos do Anexo I à Lei n.º 75/2013, de 12 de setembro, na sua atual redação, a Adenda n.º 6 ao Contrato Interadministrativo de Delegação de Competências no âmbito da execução de obras diversas, nos termos que se seguem:

#### **Clausula 1.ª | Objeto da alteração e modificação ao contrato**

A presente modificação ao contrato interadministrativo de delegação de competências cuja minuta foi aprovada na reunião da Câmara Municipal de Leiria de 04 de dezembro de 2020 e aprovada pela Assembleia Municipal de Leiria na sua sessão extraordinária de 14 de dezembro de 2020 e outorgado entre o Município de Leiria e a União das Freguesias de Santa Catarina e Chainça para a execução de obras diversas, tendo posteriormente sido objeto de adenda n.º 5, outorgada em 31 de março de 2022 e da adenda n.º 6, outorgada em 26 de julho de 2023, tem por objeto a alteração da cláusula 1.ª e a modificação do Anexo I e do Anexo II com a previsão das obras a introduzir para 2024.

#### **Cláusula 2.ª | Alteração ao contrato**

A Cláusula 1.ª passa a ter a seguinte redação:

##### **“Cláusula 1.ª | Objeto do contrato**

1. [...].
2. O objeto do presente contrato pode ser modificado com a introdução de novas obras de construção e/ou requalificação e a indicação do respetivo período de execução a constar dos anexos I e II ao presente contrato.
3. A modificação ao objeto do contrato referida no número anterior carece de aprovação prévia pelos órgãos deliberativos das partes outorgantes, mediante deliberação anterior à execução das novas obras.”

#### **Cláusula 3.ª | Modificações ao contrato**

1. O Anexo I - Identificação e localização das obras a executar, é substituído na sua íntegra, passa a ter a seguinte redação.

##### **“Anexo I - Identificação e localização das obras a executar**

<b>Freguesia/União das Freguesias</b>	<b>Contrato Interadministrativo - 2024</b>
União das Freguesias de Santa Catarina e Chainça	Requalificação de arruamentos: - Rua da Cabeça Gorda e Travessa da Cabeça Gorda – Chainça - Rua das Campinotas – Chainça

Planta de localização: - Rua da Cabeça Gorda e Travessa da Cabeça Gorda - Chainça  
- Rua das Campinotas – Chainça”



2. O Anexo II - Estudo de recursos financeiros a disponibilizar pelo Município de Leiria, é substituído na sua íntegra, passa a ter a seguinte redação.

**"Anexo II - Estudo de recursos financeiros a disponibilizar pelo Município de Leiria**

Plano	Descrição	Montantes 2024 (em euros)
2021   I   163	Requalificação de arruamentos: - Rua da Cabeça Gorda e Trav. da cabeça Gorda – Chainça - Rua das Campinotas – Chainça	66 491,15 €

Orçamentação – Rua da Cabeça Gorda e Travessa da Cabeça Gorda – Chainça  
– Rua das Campinotas - Chainça "

ORÇAMENTO					
Obras Diversas Contratos interadministrativos 2024_União Freguesias de Santa Catarina da Serra e Chainça					
Lista de Preços Unitários Final					
Capítulo/Artigo	Designação	Qtd.	Un.	PU	Total
1	<b>Rua da Cabeça Gorda e Trav. da cabeça Gorda - Chainça</b>				
1.1	Trabalhos preparatórios				
1.1.1	Escavação mecânica em terra (80%), terra dura ou rocha branda (20%), em abertura de caixa em bermas e/ou faixa de rodagem, com 0,20m de profundidade média, devendo a delimitação ser indicada pela fiscalização, incluindo corte do pavimento, escavação, remoção de raízes, carga, transporte e descarga dos produtos sobrantes e sua colocação em vazadouro certificado, eventual indemnização por depósito. Está ainda incluído a execução de aterro em ABGE por camadas de 0,20m de espessura devidamente regadas e compactadas.	50,00	M2	7,50 €	375,00 €
1.1.2	Camada de base em plataforma existente com material granular britado de granulometria extensa, com 0,15m de espessura após recalque, incluindo rega e compactação. Deverá ainda ser considerada a limpeza de plataforma, bermas, valetas, carga e transporte a depósito vazadouro dos produtos resultantes.	4 070,00	M2	2,50 €	10 175,00 €
1.2	Pavimentação				



1.2.1	AC 14 surf (BB) - Repavimentação com Betão Betuminoso com características de desgaste, aplicado em camada de desgaste, com 6 cm de espessura média, incluindo limpeza da plataforma, frezagem nas zonas de encontros com pavimentos existentes, rega de impregnação e todos os trabalhos inerentes a sua boa execução de acordo com peças escritas e desenhadas do processo. Deverá ainda ser considerada a limpeza de plataforma, bermas, valetas, carga e transporte a depósito vazadouro dos produtos resultantes.	3480,00	M2	8,50 €	29 580,00 €
1.2.2	Fornecimento e aplicação de ABGE, para alteamento de bermas, executado por camadas sucessivas até atingir as cotas de trabalho, considerando uma espessura média de 10cm, devidamente regadas e compactadas mecânicamente, incluindo todos os trabalhos e materiais necessários.	600,00	M2	1,50 €	900,00 €
1.2.3	Fornecimento e instalação de tubagem de ligação em PP corrugado SN8 Com diâmetro 315mm, incluindo escavação mecânica em abertura de vala em terra, terra dura, rocha branda, com profundidade média de 1,00 m, com uma largura de fundo de 0,70 m, carga, transporte e descarga dos produtos resultantes da escavação e sua colocação em vazadouro certificado, eventual indemnização por depósito, assim como a execução de todos os trabalhos. Nota: Todos os danos causados por esta intervenção são da responsabilidade do adjudicatário. O seu leito deve ser regular e isento de pedras e coberto com uma camada de 2cm de areia. Deverá ainda ser considerado o tapamento da vala com ABGE por camadas de 20cm de espessura devidamente regadas e compactadas.	8,00	ML	30,00 €	240,00 €



1.2.4	Levantamento de tampas de caixas de visita de infraestruturas diversas para as cotas finais dos pavimentos a executar, incluindo todos os trabalhos e materiais necessários. Nota: O remate final junto dos aros levantados, deverá ser executado em betuminoso com as mesmas características do pavimento envolvente.	2,00	UN	50,00 €	100,00 €
2	<b>Rua das Campinotas - Chainça</b>				
2.1	Trabalhos preparatórios				
2.1.1	Escavação mecânica em terra (80%), terra dura ou rocha branda (20%), em abertura de caixa em bermas e/ou faixa de rodagem, com 0,80m de profundidade média, devendo a delimitação ser indicada pela fiscalização, incluindo corte do pavimento, escavação, remoção de raízes, carga, transporte e descarga dos produtos sobranes e sua colocação em vazadouro certificado, eventual indemnização por depósito. Está ainda incluído a execução de aterro em ABGE por camadas de 0,20m de espessura devidamente regadas e compactadas.	20,00	M2	15,00 €	300,00 €
2.1.2	Escavação mecânica em terra (80%), terra dura ou rocha branda (20%), em abertura de caixa em bermas e/ou faixa de rodagem, com 0,20m de profundidade média, devendo a delimitação ser indicada pela fiscalização, incluindo corte do pavimento, escavação, remoção de raízes, carga, transporte e descarga dos produtos sobranes e sua colocação em vazadouro certificado, eventual indemnização por depósito. Está ainda incluído a execução de aterro em ABGE por camadas de 0,20m de espessura devidamente regadas e compactadas.	200,00	M2	7,50 €	1 500,00 €
2.1.3	Camada de base em plataforma existente com material granular britado de granulometria extensa, com 0,15m de espessura após recalque, incluindo rega e compactação. Deverá ainda ser considerada a limpeza de plataforma, bermas, valetas, carga e transporte a	1 125,00	M2	2,50 €	2 812,50 €



	depósito vazadouro dos produtos resultantes.				
2.2	Drenagem Pluvial				
2.2.1	Fornecimento e instalação de tubagem de ligação em PP corrugado SN8, incluindo escavação mecânica em abertura de vala em terra, terra dura, rocha branda, betão betuminoso, solocimento e betão, podendo estas ser abertas manualmente ou mecanicamente, com profundidade média de 1,50 m, com uma largura de fundo de 0,80 m, carga, transporte e descarga dos produtos resultantes da escavação e sua colocação em vazadouro certificado, eventual indemnização por depósito, assim como a execução de todos os trabalhos. Nota: Todos os danos causados por esta intervenção são da responsabilidade do adjudicatário. O seu leito deve ser regular e isento de pedras e coberto com uma camada de 2cm de areia. Deverá ainda ser considerado o tapamento da vala com ABGE por camadas de 20cm de espessura devidamente regadas e compactadas, devendo ainda ser considerada a instalação de uma fita de sinalização plástica com a inscrição "Pluvial" a qual será implantada a uma distância de 50 cm do seu extradorso superior:				
2.2.1.1	Com diâmetro 400mm	62,00	ML	40,00 €	2 480,00 €
2.2.2	Execução de corpo completo de câmaras de visita, com 1,00 m de diâmetro interior, executado com anéis pré-fabricados de betão B25, com 0,10 m de espessura, incluindo cúpula tronco-cónica excêntrica com 0,74 m de altura, refechamento de juntas, com profundidade média de 2,00m.	3,00	UN	200,00 €	600,00 €
2.2.3	Fornecimento e assentamento de aros e tampas redondas para tráfego normal, não ventiladas, em câmaras de visita, em	3,00	UN	150,00 €	450,00 €



	FFD, com abertura útil de 600 mm, da classe D400, conforme norma EN 124.				
2.2.4	Execução de caixa de visita quadrada de seção 60x60x100cm, em elementos pré fabricados de betão, assente sobre camada de betão, incluindo aro e tampa em grelha em ferro fundido dútil, classe D400, normalizada de acordo com a NP 124, com inscrição Águas Pluviais, ramal em tubo PP corrugado SN8 diâmetro 200, numa média de 6ml, incluindo todos os trabalhos, ligações e remates necessários.	4,00	UN	300,00 €	1 200,00 €
2.2.5	Fornecimento e aplicação de caleira sumidoura CAL.SUM. 500X500X1000 D.300 SIMPLES tipo SIROLIS ou equivalente, incluindo corte de betuminoso, escavação mecânica em abertura de vala em terra, terra dura, rocha branda, betão betuminoso, solocimento e betão, podendo estas ser abertas manualmente ou mecanicamente, base em betão com 0,20m de espessura, carga, transporte e descarga dos produtos resultantes da escavação e sua colocação em vazadoiro certificado, eventual indemnização por depósito, assim como a execução de todos os trabalhos.	18,00	ML	60,00 €	1 080,00 €
2.2.6	Fornecimento e execução de valeta com betão pronto C16/20, com secção em "V", dimensões laterais 20+80 e 10 cm de espessura, incluindo base em tout venant com 0,20m de espessura e todos os trabalhos e equipamentos necessários à sua perfeita execução.	78,00	ML	20,00 €	1 560,00 €
2.3	Pavimentação				
2.3.1	AC 14 surf (BB) - Repavimentação com Betão Betuminoso com características de desgaste, aplicado em camada de desgaste, com 6 cm de espessura média, incluindo limpeza da plataforma, frezagem nas zonas de encontros com pavimentos existentes, rega de impregnação e todos os trabalhos inerentes a sua boa execução de acordo	1050,00	M2	8,50 €	8 925,00 €



	com peças escritas e desenhadas do processo. Deverá ainda ser considerada a limpeza de plataforma, bermas, valetas, carga e transporte a depósito vazadouro dos produtos resultantes.				
2.3.2	Fornecimento e aplicação de ABGE, para alteamento de bermas, executado por camadas sucessivas até atingir as cotas de trabalho, considerando uma espessura média de 10cm, devidamente regadas e compactadas mecânicamente, incluindo todos os trabalhos e materiais necessários.	300,00	M2	1,50 €	450,00 €
TOTAL				62 727,50 €	
<b>TOTAL C/ IVA</b>				<b>66 491,15 €</b>	

#### **Cláusula 4.ª | Forma da alteração e modificações ao contrato**

A presente alteração e modificação ao contrato interadministrativo de delegação de competências entre o Município de Leiria e a União das Freguesias de Santa Catarina e Chainça é celebrada por escrito, composta pelo respetivo clausulado e pelos anexos que dele fazem parte integrante e constitui adenda ao contrato interadministrativo outorgado entre as partes.

#### **Cláusula 5.ª | Produção de efeitos**

A alteração e modificações ao contrato interadministrativo produzem todos os seus efeitos a partir da data da sua outorga.

#### **Cláusula 6.ª | Publicidade**

A alteração e modificações ao contrato interadministrativo são publicitadas no sítio da internet do Município de Leiria.

A presente adenda ao contrato interadministrativo é composto por \_\_\_\_ (\_\_\_\_) folhas e \_\_\_\_ (\_\_\_\_) anexo, sendo devidamente assinado pelos seus representantes, depois de declararem ter lido, compreendido e aceite todas as suas cláusulas.

O Presidente da Câmara Municipal de Leiria | Gonçalo Lopes

O Presidente da Junta de União das Freguesias de Santa Catarina e Chainça | José Artur das Neves Ferreira

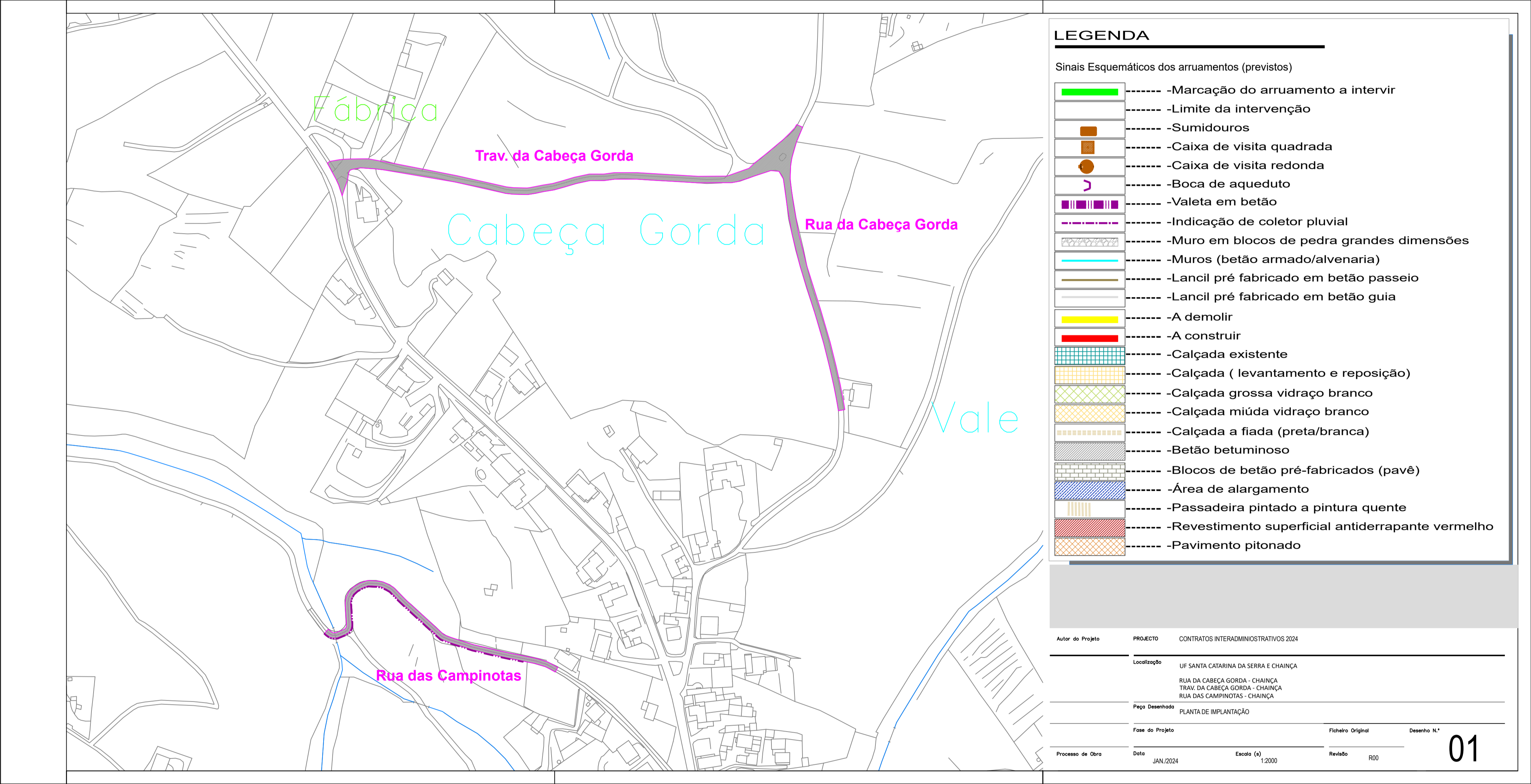

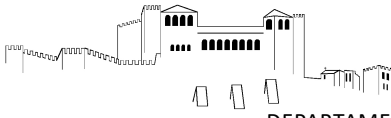

Plano Diretor Municipal de Leiria  
Extrato da Carta de Militar

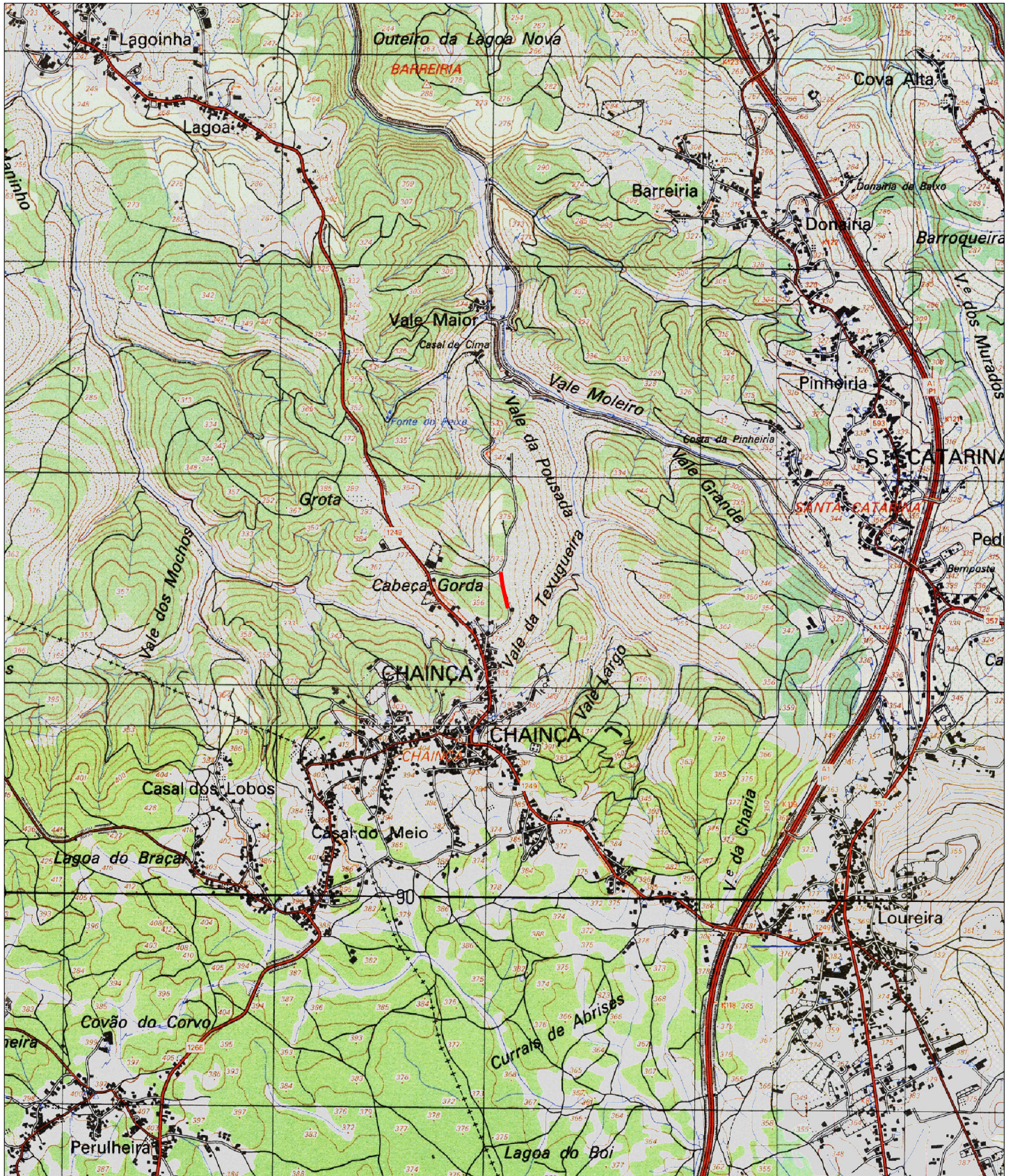

Guia nº: <GUIA>

Escala: 1:25 000

Data: 29/01/2024

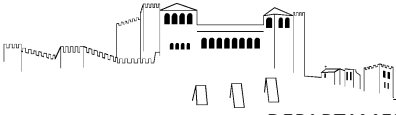

Extrato da Cartografia - 2019

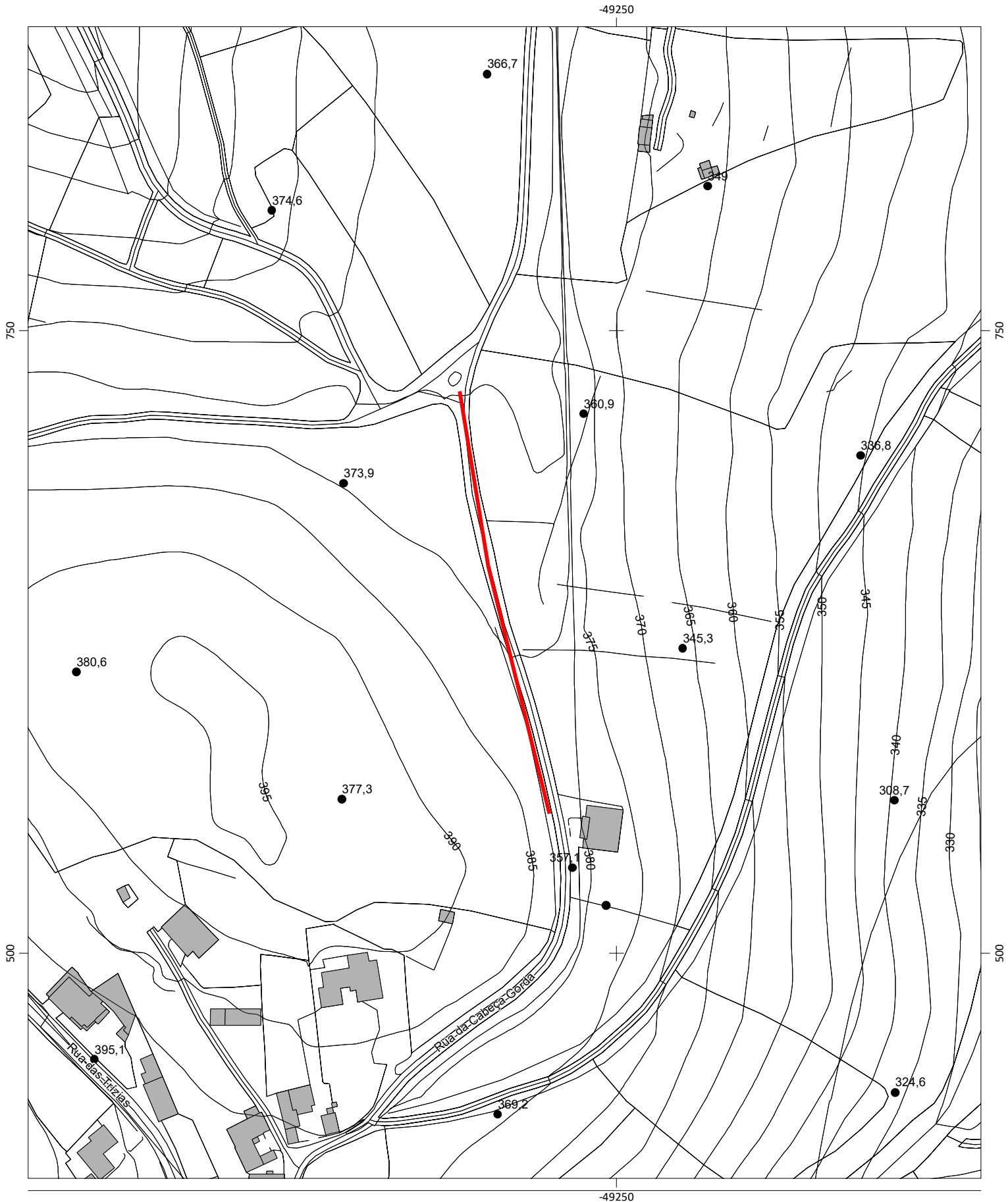

Escala: 1:2 000

Data: 29/01/2024

0 50 Metros

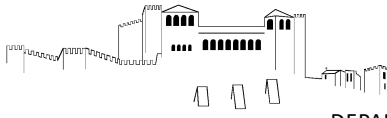

### Extrato de Ortofotomapa 2018



Escala: 1:2 000

0 50 Metros

Data: 29/01/2024

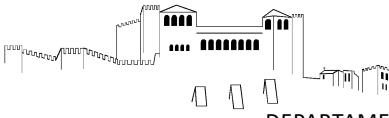

Plano Diretor Municipal de Leiria  
Extrato da Carta de Militar

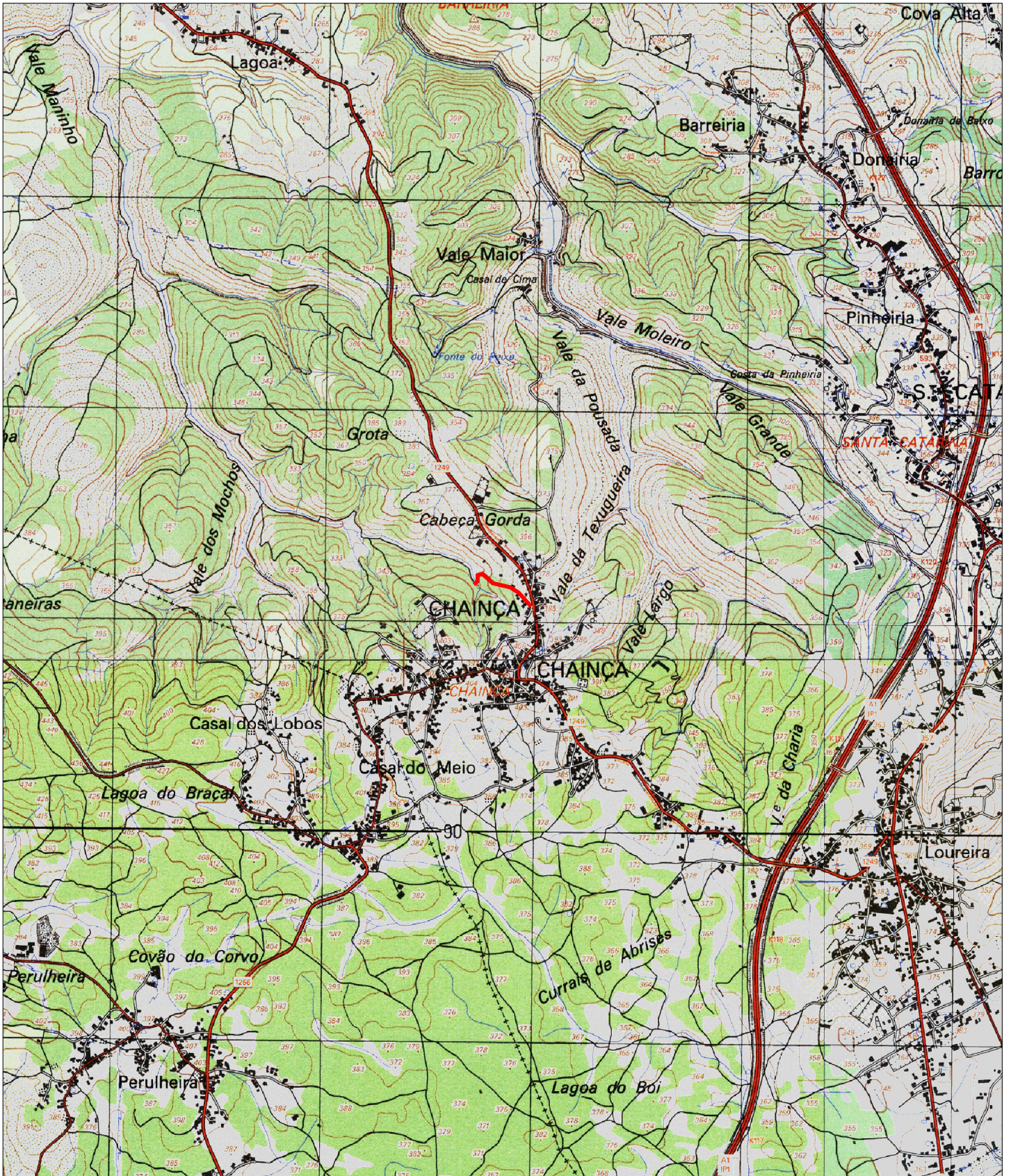

Guia nº: <GUIA>

Escala: 1:25 000

Data: 29/01/2024

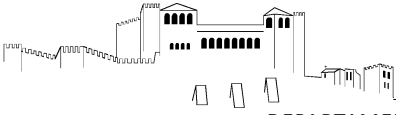

Extrato da Cartografia - 2019

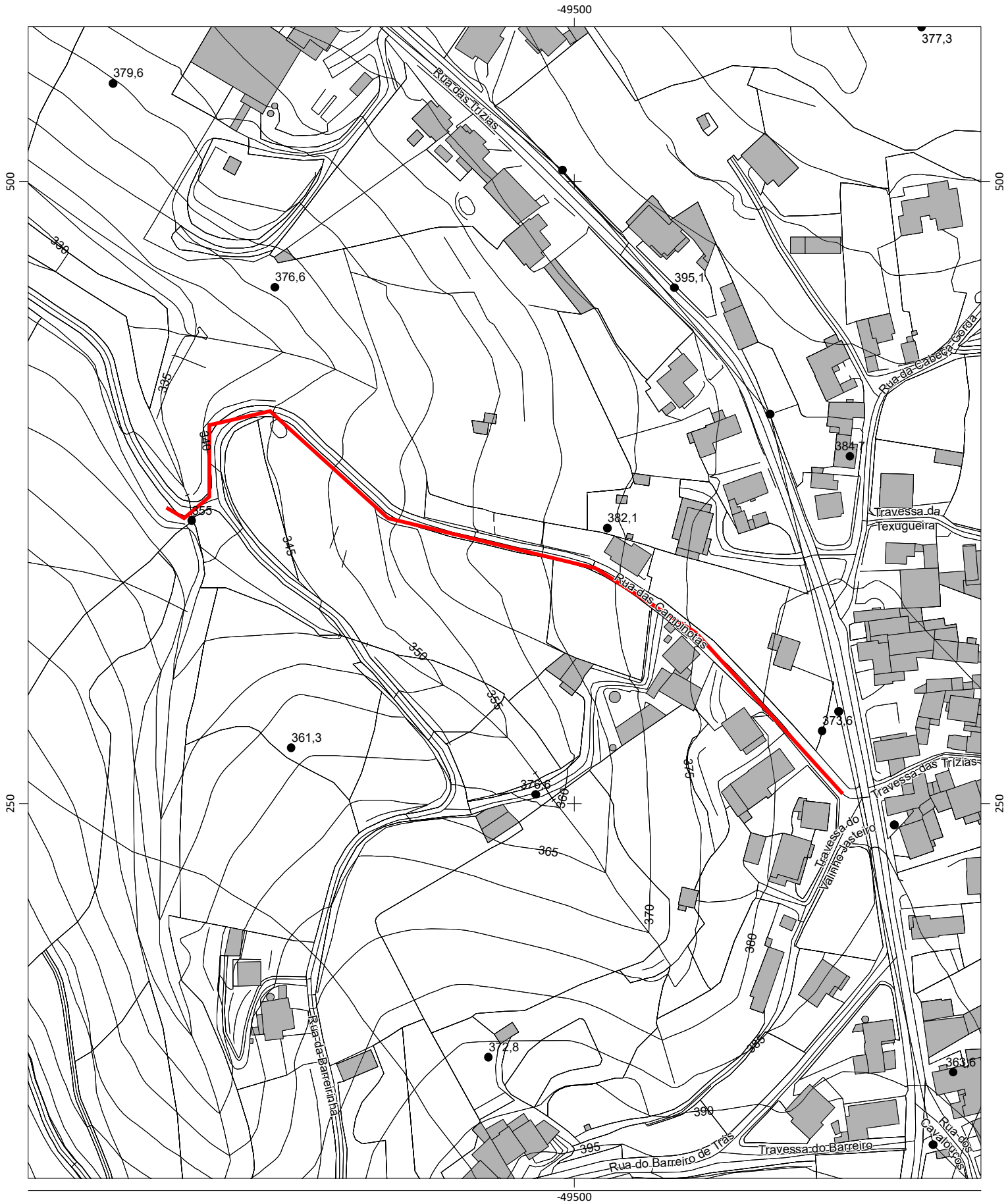

Escala: 1:2 000

Data: 29/01/2024

0 50 Metros

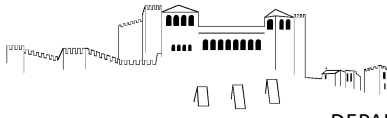

### Extrato de Ortofotomapa 2018



Escala: 1:2 000

0 50 Metros

Data: 29/01/2024

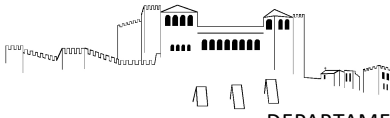

Plano Diretor Municipal de Leiria  
Extrato da Carta de Militar

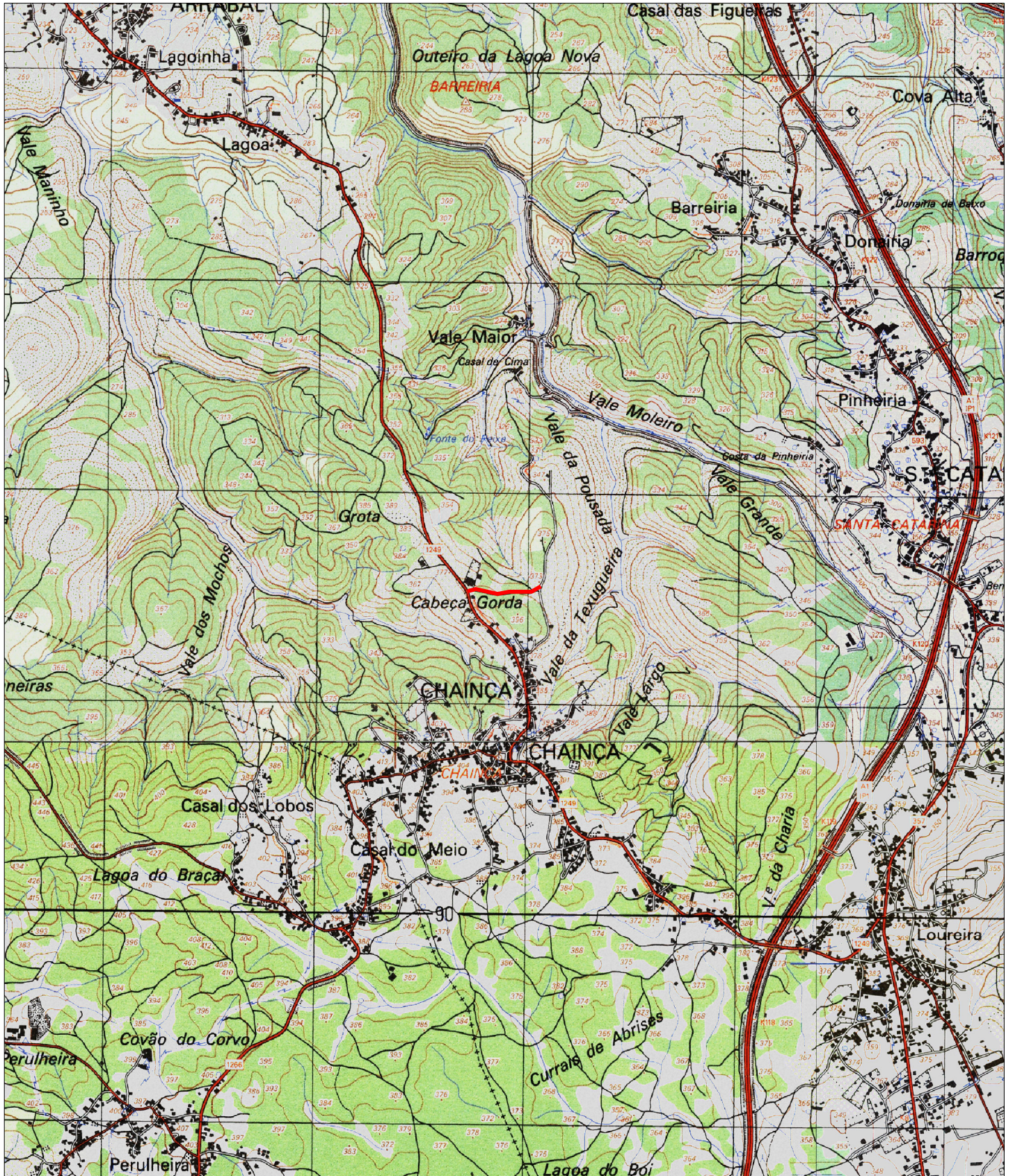

Guia nº: <GUIA>

Escala: 1:25 000

Data: 29/01/2024

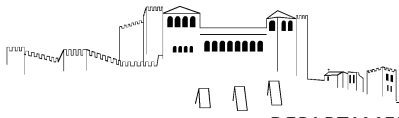

Extrato da Cartografia - 2019



Escala: 1:2 000

Data: 29/01/2024

0 50 Metros

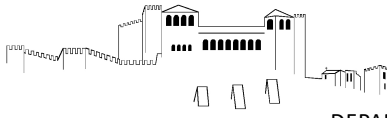

### Extrato de Ortofotomapa 2018



Escala: 1:2 000

0 50 Metros

Data: 29/01/2024

## ORÇAMENTO

## Obras Diversas\_Contratos interadministrativos 2024\_União Freguesias de Santa Catarina da Serra e Chainça

## Lista de Preços Unitários Final

Capítulo/Artigo	Designação	Qtd.	Un.	PU	Total
<b>1</b>	<b>Rua da Cabeça Gorda e Trav. da cabeça Gorda - Chainça</b>				
1.1	Trabalhos preparatórios				
1.1.1	Escavação mecânica em terra (80%), terra dura ou rocha branda (20%), em abertura de caixa em bermas e/ou faixa de rodagem, com 0,20m de profundidade média, devendo a delimitação ser indicada pela fiscalização, incluindo corte do pavimento, escavação, remoção de raízes, carga, transporte e descarga dos produtos sobranes e sua colocação em vazadouro certificado, eventual indemnização por depósito. Está ainda incluído a execução de aterro em ABGE por camadas de 0,20m de espessura devidamente regadas e compactadas.	50,00	M2	7,50 €	375,00 €
1.1.2	Camada de base em plataforma existente com material granular britado de granulometria extensa, com 0,15m de espessura após recalque, incluindo rega e compactação. Deverá ainda ser considerada a limpeza de plataforma, bermas, valetas, carga e transporte a depósito vazadouro dos produtos resultantes.	4 070,00	M2	2,50 €	10 175,00 €
1.2	Pavimentação				
1.2.1	AC 14 surf (BB) - Repavimentação com Betão Betuminoso com características de desgaste, aplicado em camada de desgaste, com 6 cm de espessura média, incluindo limpeza da plataforma, frezagem nas zonas de encontros com pavimentos existentes, rega de impregnação e todos os trabalhos inerentes a sua boa execução de acordo com peças escritas e desenhadas do processo. Deverá ainda ser considerada a limpeza de plataforma, bermas, valetas, carga e transporte a depósito vazadouro dos produtos resultantes.	3480,00	M2	8,50 €	29 580,00 €
1.2.2	Fornecimento e aplicação de ABGE, para alteamento de bermas, executado por camadas sucessivas até atingir as cotas de trabalho, considerando uma espessura média de 10cm, devidamente regadas e compactadas mecânicamente, incluindo todos os trabalhos e materiais necessários.	600,00	M2	1,50 €	900,00 €
1.2.3	Fornecimento e instalação de tubagem de ligação em PP corrugado SN8 Com diâmetro 315mm, incluindo escavação mecânica em abertura de vala em terra, terra dura, rocha branda, com profundidade média de 1,00 m, com uma largura de fundo de 0,70 m, carga, transporte e descarga dos produtos resultantes da escavação e sua colocação em vazadouro certificado, eventual indemnização por depósito, assim como a execução de todos os trabalhos. Nota: Todos os danos causados por esta intervenção são da responsabilidade do adjudicatário. O seu leito deve ser regular e isento de pedras e coberto com uma camada de 2cm de areia. Deverá ainda ser considerado o tapamento da vala com ABGE por camadas de 20cm de espessura devidamente regadas e compactadas.	8,00	ML	30,00 €	240,00 €
1.2.4	Levantamento de tampas de caixas de visita de infraestruturas diversas para as cotas finais dos pavimentos a executar, incluindo todos os trabalhos e materiais necessários. Nota: O remate final junto dos aros levantados, deverá ser executado em betuminoso com as mesmas características do pavimento	2,00	UN	50,00 €	100,00 €
<b>2</b>	<b>Rua das Campinotas - Chainça</b>				
2.1	Trabalhos preparatórios				
2.1.1	Escavação mecânica em terra (80%), terra dura ou rocha branda (20%), em abertura de caixa em bermas e/ou faixa de rodagem, com 0,80m de profundidade média, devendo a delimitação ser indicada pela fiscalização, incluindo corte do pavimento, escavação, remoção de raízes, carga, transporte e descarga dos produtos sobranes e sua colocação em vazadouro certificado, eventual indemnização por depósito. Está ainda incluído a execução de aterro em ABGE por camadas de 0,20m de espessura devidamente regadas e compactadas.	20,00	M2	15,00 €	300,00 €
2.1.2	Escavação mecânica em terra (80%), terra dura ou rocha branda (20%), em abertura de caixa em bermas e/ou faixa de rodagem, com 0,20m de profundidade média, devendo a delimitação ser indicada pela fiscalização, incluindo corte do pavimento, escavação, remoção de raízes, carga, transporte e descarga dos produtos sobranes e sua colocação em vazadouro certificado, eventual indemnização por depósito. Está ainda incluído a execução de aterro em ABGE por camadas de 0,20m de espessura devidamente regadas e compactadas.	200,00	M2	7,50 €	1 500,00 €
2.1.3	Camada de base em plataforma existente com material granular britado de granulometria extensa, com 0,15m de espessura após recalque, incluindo rega e compactação. Deverá ainda ser considerada a limpeza de plataforma, bermas, valetas, carga e transporte a depósito vazadouro dos produtos resultantes.	1 125,00	M2	2,50 €	2 812,50 €
2.2	Drenagem Pluvial				

## ORÇAMENTO

## Obras Diversas\_Contratos interadministrativos 2024\_União Freguesias de Santa Catarina da Serra e Chainça

## Lista de Preços Unitários Final

Capítulo/Artigo	Designação	Qtd.	Un.	PU	Total
2.2.1	Fornecimento e instalação de tubagem de ligação em PP corrugado SN8, incluindo escavação mecânica em abertura de vala em terra, terra dura, rocha branda, betão betuminoso, solocimento e betão, podendo estas ser abertas manualmente ou mecanicamente, com profundidade média de 1,50 m, com uma largura de fundo de 0,80 m, carga, transporte e descarga dos produtos resultantes da escavação e sua colocação em vazadouro certificado, eventual indemnização por depósito, assim como a execução de todos os trabalhos. Nota: Todos os danos causados por esta intervenção são da responsabilidade do adjudicatário. O seu leito deve ser regular e isento de pedras e coberto com uma camada de 2cm de areia. Deverá ainda ser considerado o tapamento da vala com ABGE por camadas de 20cm de espessura devidamente regadas e compactadas, devendo ainda ser considerada a instalação de uma fita de sinalização plástica com a inscrição "Pluvial" a qual será implantada a uma distância de 50 cm do seu extradorso superior:				
2.2.1.1	Com diâmetro 400mm	62,00	ML	40,00 €	2 480,00 €
2.2.2	Execução de corpo completo de câmaras de visita, com 1,00 m de diâmetro interior, executado com anéis pré-fabricados de betão B25, com 0,10 m de espessura, incluindo cúpula tronco-cónica excêntrica com 0,74 m de altura, refecimento de juntas, com profundidade média de 2,00m.	3,00	UN	200,00 €	600,00 €
2.2.3	Fornecimento e assentamento de aros e tampas redondas para tráfego normal, não ventiladas, em câmaras de visita, em FFD, com abertura útil de 600 mm, da classe D400, conforme norma EN 124.	3,00	UN	150,00 €	450,00 €
2.2.4	Execução de caixa de visita quadrada de seção 60x60x100cm, em elementos pré fabricados de betão, assente sobre camada de betão, incluindo aro e tampa em grelha em ferro fundido dútil, classe D400, normalizada de acordo com a NP 124, com inscrição Águas Pluviais, ramal em tubo PP corrugado SN8 diâmetro 200, numa média de 6ml, incluindo todos os trabalhos, ligações e remates	4,00	UN	300,00 €	1 200,00 €
2.2.5	Fornecimento e aplicação de caleira sumidoura CAL.SUM. 500X500X1000 D.300 SIMPLES tipo SIROLIS ou equivalente, incluindo corte de betuminoso, escavação mecânica em abertura de vala em terra, terra dura, rocha branda, betão betuminoso, solocimento e betão, podendo estas ser abertas manualmente ou mecanicamente, base em betão com 0,20m de espessura, carga, transporte e descarga dos produtos resultantes da escavação e sua colocação em vazadouro certificado, eventual indemnização por depósito, assim como a execução de todos os trabalhos.	18,00	ML	60,00 €	1 080,00 €
2.2.6	Fornecimento e execução de valeta com betão pronto C16/20, com secção em "V", dimensões laterais 20+80 e 10 cm de espessura, incluindo base em tout venant com 0,20m de espessura e todos os trabalhos e equipamentos necessários à sua perfeita execução.	78,00	ML	20,00 €	1 560,00 €
2.3	Pavimentação				
2.3.1	AC 14 surf (BB) - Repavimentação com Betão Betuminoso com características de desgaste, aplicado em camada de desgaste, com 6 cm de espessura média, incluindo limpeza da plataforma, frezagem nas zonas de encontros com pavimentos existentes, rega de impregnação e todos os trabalhos inerentes a sua boa execução de acordo com peças escritas e desenhadas do processo. Deverá ainda ser considerada a limpeza de plataforma, bermas, valetas, carga e transporte a depósito vazadouro dos produtos resultantes.	1050,00	M2	8,50 €	8 925,00 €
2.3.2	Fornecimento e aplicação de ABGE, para alteamento de bermas, executado por camadas sucessivas até atingir as cotas de trabalho, considerando uma espessura média de 10cm, devidamente regadas e compactadas mecânicamente, incluindo todos os trabalhos e materiais necessários.	300,00	M2	1,50 €	450,00 €
TOTAL					62 727,50 €
TOTAL C/ IVA					66 491,15 €