



**CONTRATO INTERADMINISTRATIVO DE DELEGAÇÃO DE COMPETÊNCIAS ENTRE O MUNICÍPIO DE LEIRIA
E A UNIÃO DAS FREGUESIAS DE LEIRIA, POUSOS, BARREIRA E CORTES NO ÂMBITO DA EXECUÇÃO DE
OBRAS DIVERSAS – ADENDA N.º 13**

Considerando que:

- a) Foi aprovada pela Câmara Municipal na sua reunião realizada em 04 de dezembro de 2020, a minuta do Contrato Interadministrativo de Delegação de Competências nas Freguesias/União das Freguesias no âmbito da realização de obras diversas, tendo a mesma sido posteriormente aprovada pela Assembleia Municipal na sua sessão extraordinária de 14 de dezembro de 2020 e após aprovação dos competentes órgãos executivo e deliberativo da União das Freguesias de Leiria, Pousos, Barreira e Cortes, foi outorgado o contrato em 8 de janeiro de 2021;
- b) Na reunião da Câmara Municipal de Leiria, datada de 30 de novembro de 2021, foi proposta a Adenda n.º 5, tendo a mesma sido aprovada pela Assembleia Municipal de Leiria na sua sessão de 14 de dezembro de 2021, relativa à modificação dos Anexos I e II do Contrato Interadministrativo de delegação de competências entre o Município de Leiria e a União das Freguesias de Leiria, Pousos, Barreira e Cortes no âmbito da execução de obras diversas, para o ano de 2022;
- c) Na reunião da Câmara Municipal de Leiria, de 25 de janeiro de 2022, foi proposta a Adenda n.º 6, tendo a mesma sido aprovada pela Assembleia Municipal de Leiria na sua sessão de 18 de fevereiro de 2022, relativa à prorrogação de prazo de execução das obras previstas em 2021 para o ano de 2022 do Contrato Interadministrativo de delegação de competências entre o Município de Leiria e a União das Freguesias de Leiria, Pousos, Barreira e Cortes;
- d) Na reunião da Câmara Municipal de Leiria, de 29 de novembro de 2022, foi proposta a Adenda n.º 7, tendo a mesma sido aprovada pela Assembleia Municipal de Leiria na sua sessão de 19 de dezembro de 2022, relativa à prorrogação de prazo de execução das obras previstas em 2021 até 30 de junho de 2023 do Contrato Interadministrativo de delegação de competências entre o Município de Leiria e a União das Freguesias de Leiria, Pousos, Barreira e Cortes;
- e) Na reunião da Câmara Municipal de Leiria, de 29 de novembro de 2022, foi proposta a Adenda n.º 8, tendo a mesma sido aprovada pela Assembleia Municipal de Leiria na sua sessão de 19 de dezembro de 2022, relativa tem por objeto a prorrogação do prazo de algumas intervenções previstas executar em 2022 para o ano de 2023 e a modificação do Anexo I e do Anexo II.
- f) Na reunião da Câmara Municipal de Leiria, de 07 de fevereiro de 2023, foi proposta a Adenda n.º 9, tendo a mesma sido aprovada pela Assembleia Municipal de Leiria na sua sessão de 17 de fevereiro de 2023, relativa tem por objeto a alteração da cláusula 11.ª e a modificação do Anexo I e do Anexo II com a previsão das obras a introduzir para 2023;
- g) Na reunião da Câmara Municipal de Leiria, de 07 de fevereiro de 2023, foi proposta a Adenda n.º 10, tendo a mesma sido aprovada pela Assembleia Municipal de Leiria na sua sessão de 17 de fevereiro de 2023, relativa à modificação do Anexo I e II relativo às obras previstas executar em 2021, com a alteração da localização do parque infantil para a Fonte de Santo António, Barreira, Leiria;
- h) Na reunião da Câmara Municipal de Leiria, de 19 de junho de 2023, foi proposta a Adenda n.º 11, tendo a mesma sido aprovada pela Assembleia Municipal de Leiria na sua sessão de 23 de junho de 2023, relativa à prorrogação do prazo de execução das intervenções previstas para 2021 até ao final de 2023 e,



consequentemente, a prorrogação da entrega de relatórios de execução física e financeira, atendendo aos condicionalismos na aquisição de mão de obra para a execução da mesma;

i) Na reunião da Câmara Municipal de Leiria, de 12 de dezembro de 2023, foi proposta a Adenda n.º 12, tendo a mesma sido aprovada pela Assembleia Municipal de Leiria na sua sessão de 18 de dezembro de 2023, relativa à prorrogação do prazo de execução de parte das intervenções previstas para 2022, até 30 de novembro de 2024;

j) A União das Freguesias de Leiria, Pousos, Barreira e Cortes solicitou a prorrogação do prazo de execução das intervenções previstas para 2023 (relativas às obras de requalificação da Rua do Lavadouro e Rua Carlota Tinoco,)), até 30 de novembro de 2024 e, consequentemente, a prorrogação da entrega de relatórios de execução física e financeira, atendendo aos condicionalismos na aquisição de mão de obra para a execução da mesma;

k) Estamos perante uma necessidade objetiva de modificação do contrato decorrente de razões de interesse público motivadas por uma ponderação de circunstâncias existentes, tal como previsto na Clausula 16.º do Contrato Interadministrativo de Delegação de Competências entre o Município de Leiria e a União das Freguesias de Leiria, Pousos, Barreira e Cortes no âmbito da execução de obras diversas, podendo esta pretensão ser aprovada dada a necessidade de realização das intervenções objeto de contratualização entre as partes;

Considerando, ainda, que:

l) De acordo com o estatuído no Decreto-Lei n.º 72/2022 de 19 de outubro, que altera as medidas excecionais para a implementação de projetos e iniciativas de produção e armazenamento de energia de fontes renováveis, é estabelecida uma compensação aos municípios, a suportar pelo Fundo Ambiental, no valor de €13.500 por MVA de potência de ligação atribuída, contribuindo, deste modo, para o desenvolvimento local.

m) Neste âmbito, o Município de Leiria entende que 50% da compensação transferida pelo Fundo Ambiental deverá ser entregue às freguesias onde serão implementados os projetos e armazenamento de energia de fontes renováveis, por forma a lhes permitir executar obras, no ano de 2024, que de alguma forma possam compensar o território dos eventuais impactos destas instalações;

n) As obras, a executar em 2024, no seguimento do valor transferido do Fundo Ambiental, foram objeto, foram objeto de negociação prévia, e tem subjacente a manutenção dos princípios e requisitos determinados pelo artigo 115.º do Anexo I à Lei n.º 75/2013, de 12 de setembro, na sua redação atual, os quais estiveram na génese da instituição deste contrato interadministrativo, designadamente: a) o não aumento da despesa pública global; b) o aumento da eficiência da gestão dos recursos pelas autarquias locais; c) os ganhos de eficácia do exercício das competências pelas freguesias/uniões de freguesias; d) o cumprimento dos objetivos referidos no artigo 112.º do Anexo I à mesma Lei; e) a articulação entre os diversos níveis da administração autárquica; Estas intervenções, resultantes da identificação e estudo de recursos das novas obras de construção/requalificação para o ano de 2024, implicam uma modificação ao Anexo I e ao Anexo II deste contrato;

Considerando, outrossim, que:

p) A despesa será satisfeita pelo Plano 2021 | | 178 e deu origem compromisso n.º 4393/2022.

- q) Este contrato interadministrativo, face aos recursos financeiros a atribuir às freguesias, não é sujeito a fiscalização prévia do Tribunal de Contas, nos termos do preceituado nos artigos 46.º a 48.º da Lei n.º 98/97, de 26 de agosto, na sua atual redação;
- r) A minuta da adenda n.º 13 do Contrato Interadministrativo de delegação de competências entre o Município de Leiria e a União das Freguesias de Leiria, Pousos, Barreira e Cortes no âmbito da execução de obras diversas, foi presente a reunião da Câmara Municipal de Leiria de ____, e, em conformidade com o disposto na alínea m) do n.º 1 do artigo 33.º do Anexo I à Lei n.º 75/2013, de 12 de setembro, na sua redação atual, e submetida à sessão da Assembleia Municipal de Leiria de _____, para efeitos de autorização, no termos da alínea k) do n.º 1 do artigo 25.º do mesmo Anexo;
- s) Foi igualmente presente a reunião da Junta de União das Freguesias de Leiria, Pousos, Barreira e Cortes em _____, e, em conformidade com o disposto na alínea j) do n.º 1 do artigo 16.º do Anexo I da referida Lei submetido à sessão da Assembleia de União das Freguesias de Leiria, Pousos, Barreira e Cortes em _____, para efeitos de autorização da sua celebração, nos termos da alínea g) do n.º 1 do artigo 9.º do Anexo I do mesmo diploma legal;

Entre

Município de Leiria, NIPC 505181266, com sede no Largo da República, em Leiria e com o endereço eletrónico cmleiria@cm-leiria.pt, representado pelo Presidente da Câmara Municipal, Gonçalo Lopes, no uso das competências previstas nas alíneas a) e c) do n.º 1 e na alínea f) do n.º 2 do artigo 35.º do anexo I à Lei n.º 75/2013, de 12 de setembro, na sua redação atual, como Primeiro Outorgante,

E

União das Freguesias de Leiria, Pousos, Barreira e Cortes, NIPC 510837506, com sede em Rua Conde Ferreira, N.º 28, Leiria, e com o endereço eletrónico geral@uf-lpbc.pt, representada pelo(a) Presidente da Junta de Freguesia, José Manuel da Cunha, no uso das competências previstas nas alíneas a) e g) do n.º 1 do artigo 18.º do Anexo I à Lei n.º 75/2013, de 12 de setembro, na sua redação atual, como Segunda Outorgante,

É livremente celebrado, nos termos e para os efeitos do disposto no artigo 120.º, conjugado com o artigo 131.º, ambos do Anexo I à Lei n.º 75/2013, de 12 de setembro, na sua atual redação, a Adenda n.º 9 ao Contrato Interadministrativo de Delegação de Competências no âmbito da execução de obras diversas, nos termos que se seguem:

Clausula 1.ª | Objeto da alteração e modificação ao contrato

A presente modificação ao contrato interadministrativo de delegação de competências cuja minuta foi aprovada na reunião da Câmara Municipal de Leiria de 04 de dezembro de 2020 e aprovada pela Assembleia Municipal de Leiria na sua sessão extraordinária de 14 de dezembro de 2020 e outorgado entre o Município de Leiria e a União das Freguesias de Leiria, Pousos, Barreira e Cortes para a execução de obras diversas, tendo posteriormente sido objeto das adendas n.º 5, outorgada em 8 de março de 2022, adenda n.º 6, outorgada em 8 de março de 2022, adendas n.º 7, 8 e 9, outorgadas em 19 de janeiro de 2023, adenda n.º 10, outorgada em 05 de maio de 2023, adenda n.º 11 outorgada em 02 de outubro de 2023 e adenda n.º 12, outorgada em 18 de janeiro de 2024, tem por objeto a prorrogação do prazo das intervenções previstas executar em 2023, bem como a modificação do Anexo I e do Anexo II, com a previsão das obras a executar



em 2024, referentes a 50% da compensação transferida pelo Fundo Ambiental pela implementação de projetos e iniciativas de produção e armazenamento de energia de fontes renováveis.

Cláusula 2.ª | Prorrogação do prazo para execução das obras previstas para 2023

1. O Anexo I - Identificação e localização das obras a executar, é substituído na sua íntegra, passa a ter a seguinte redação.

“Anexo I - Identificação e localização das obras a executar

1. As intervenções previstas executar em 2023 que são prorrogadas até 30 de novembro de 2024:

Freguesia/União das Freguesias	Contrato Interadministrativo - 2023
União das Freguesias de Leiria, Pousos, Barreira e Cortes	Obras de requalificação da Rua do Lavadouro e Rua Carlota Tinoco

2. Os recursos financeiros destinados à execução do contrato interadministrativo de delegação de competências para a execução de obras diversas outorgado pelo Município de Leiria e pela União das Freguesias de Leiria, Pousos, Barreira e Cortes, podem ser transferidos para o Segundo Outorgante quando suportados por documentos comprovativos de despesa emitidos em 2024, desde que decorrente do prazo de execução da empreitada de obras públicas adjudicada neste âmbito.

Cláusula 3.ª | Modificações ao contrato

1. O Anexo I - Identificação e localização das obras a executar, é substituído na sua íntegra, passa a ter a seguinte redação.

“Anexo I - Identificação e localização das obras a executar

Freguesia/União das Freguesias	Contrato Interadministrativo - 2024
União das Freguesias de Leiria, Pousos, Barreira e Cortes	<ul style="list-style-type: none"> - Rua do Senhor - Andreus - Rua do Chão - Andreus - Rua do Poço - Andreus - Rua do Varão - Rua da Mina - Parque de Estacionamento na Rua do Chão Direito - Rua da Fonte - Andreus - Limpeza e Desassoreamento de Linhas de Água na Zona Industrial - Limpeza e Desassoreamento de Linhas de Água na Encosta da Charneca da Galga

Plantas de localização:

- Rua do Senhor - Andreus
- Rua do Chão - Andreus
- Rua do Poço - Andreus
- Rua do Varão
- Rua da Mina
- Parque de Estacionamento na Rua do Chão Direito



- Rua da Fonte - Andreus
- Limpeza e Desassoreamento de Linhas de Água na Zona Industrial
- Limpeza e Desassoreamento de Linhas de Água na Encosta da Charneca da Galga”

2. O Anexo II - Estudo de recursos financeiros a disponibilizar pelo Município de Leiria, é substituído na sua íntegra, passa a ter a seguinte redação.

“Anexo II - Estudo de recursos financeiros a disponibilizar pelo Município de Leiria

Plano	Descrição	Montantes 2024 (em euros)
2021 I 178	<ul style="list-style-type: none"> - Rua do Senhor - Andreus - Rua do Chão - Andreus - Rua do Poço - Andreus - Rua do Varão - Rua da Mina - Parque de Estacionamento na Rua do Chão Direito - Rua da Fonte - Andreus - Limpeza e Desassoreamento de Linhas de Água na Zona Industrial - Limpeza e Desassoreamento de Linhas de Água na Encosta da Charneca da Galga 	121 500,00€

Orçamentação - Rua do Senhor- Andreus

- Rua do Chão- Andreus
- Rua do Poço- Andreus
- Rua do Varão
- Rua da Mina
- Parque de Estacionamento na Rua do Chão Direito
- Rua da Fonte- Andreus
- Limpeza e Desassoreamento de Linhas de Água na Zona Industrial
- Limpeza e Desassoreamento de Linhas de Água na Encosta da Charneca da Galga”

Cláusula 3.ª | Forma da alteração e modificações ao contrato

A presente alteração e modificação ao contrato interadministrativo de delegação de competências entre o Município de Leiria e a União das Freguesias de Leiria, Pousos, Barreira e Cortes é celebrada por escrito, composta pelo respetivo clausulado e pelos anexos que dele fazem parte integrante e constitui adenda ao contrato interadministrativo outorgado entre as partes.

Cláusula 4.ª | Produção de efeitos

A alteração e modificação ao contrato interadministrativo produzem todos os seus efeitos a partir da data da sua outorga.

**Cláusula 5.ª | Publicidade**

A alteração e modificações ao contrato interadministrativo são publicitadas no sítio da internet do Município de Leiria.

A presente adenda ao contrato interadministrativo é composto por ___ (___) páginas e ___(____) anexo, sendo devidamente assinado pelos seus representantes, depois de declararem ter lido, compreendido e aceite todas as suas cláusulas.

O Presidente da Câmara Municipal de Leiria | Gonçalo Lopes

O Presidente da Junta de União das Freguesias de Leiria, Pousos, Barreira e Cortes| José Manuel da Cunha

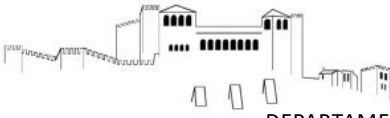

Plano Diretor Municipal de Leiria
Extrato da Carta de Militar



Guia nº: <GUIA>

Escala: 1:25 000

Data: 09/04/2024

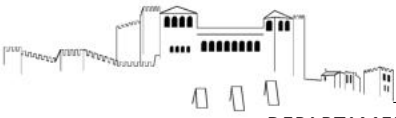

Extrato da Cartografia - 2019

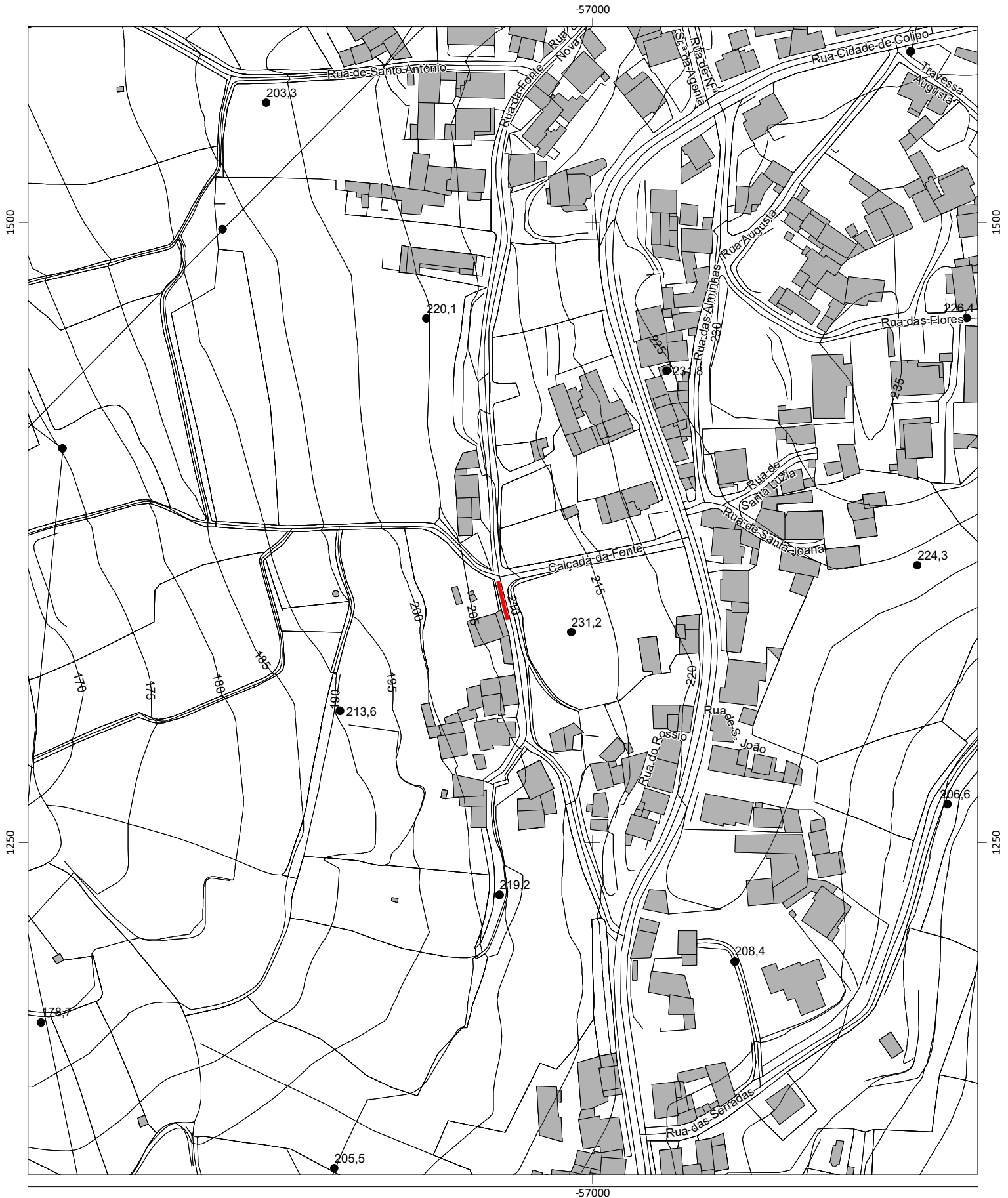

Escala: 1:2 000

Data: 09/04/2024

0 50 Metros

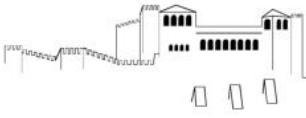

Extrato de Ortofotomapa 2018



Escala: 1:2 000

0 50 Metros

Data: 09/04/2024

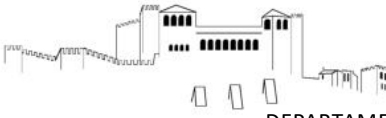

**Plano Diretor Municipal de Leiria
Extrato da Carta de Militar**

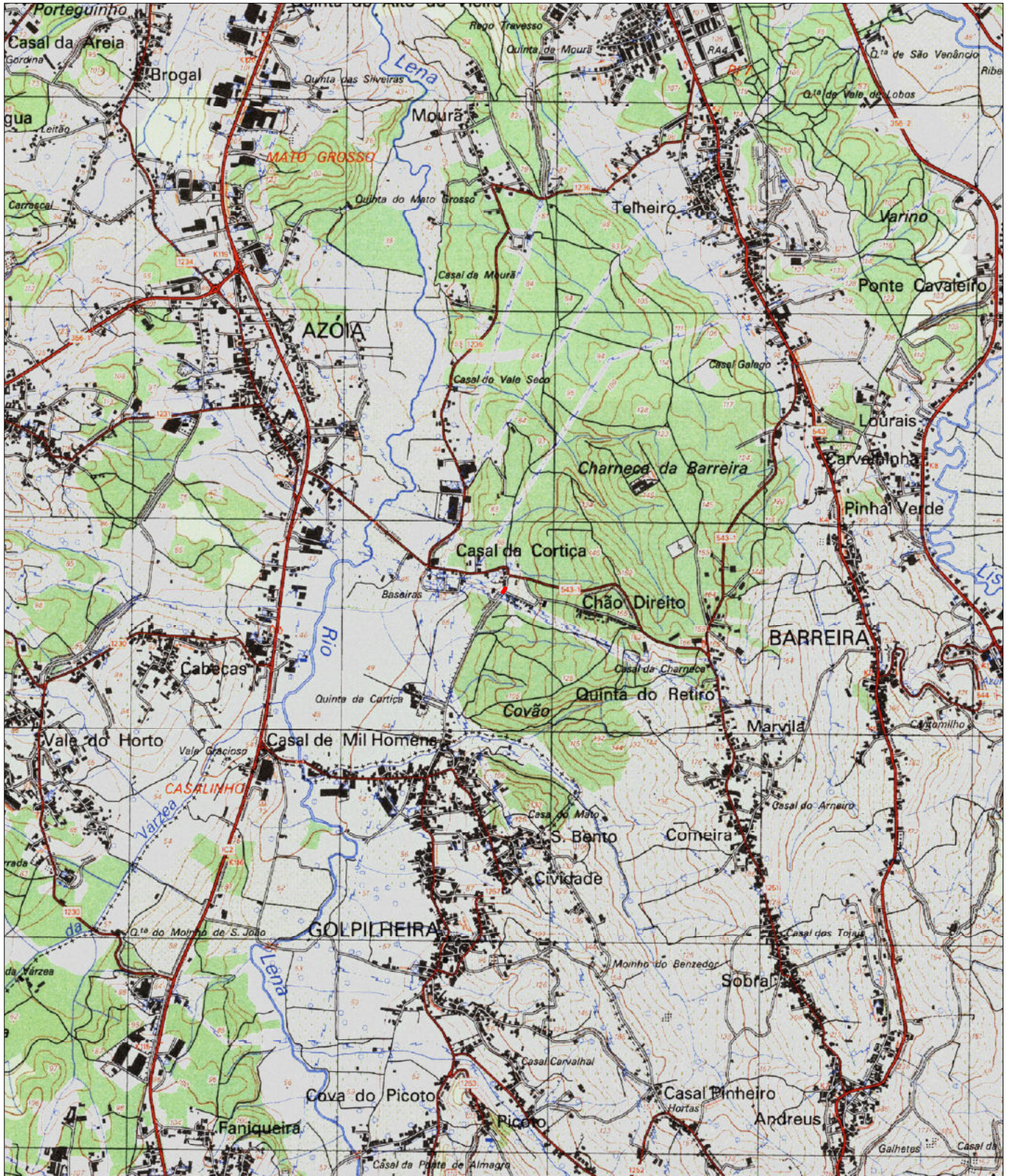

Guia nº: <GUIA>

Escala: 1:25 000

Data: 09/04/2024

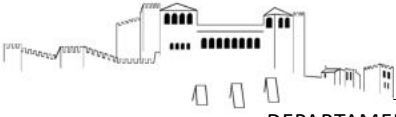

Extrato da Cartografia - 2019

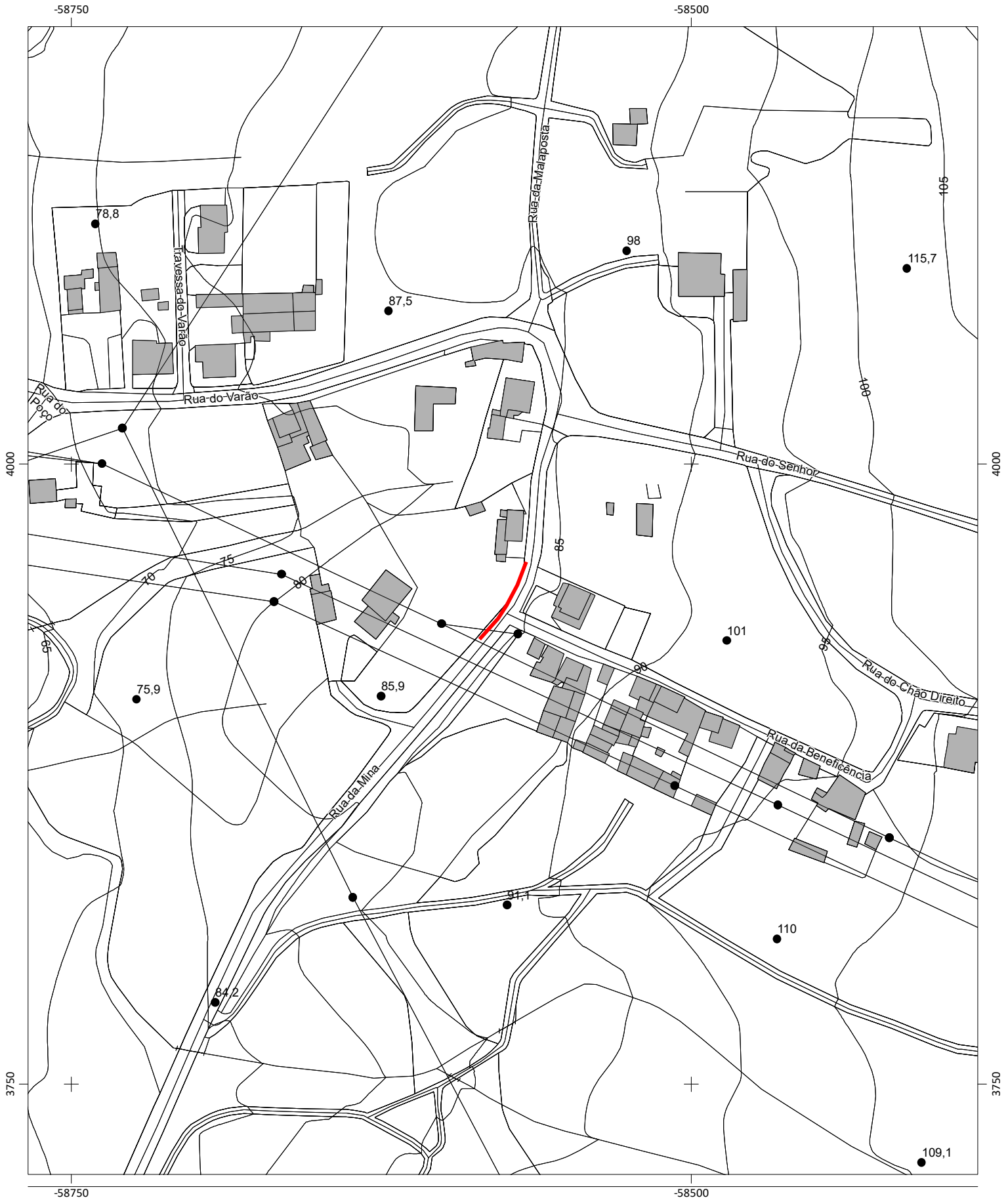

Escala: 1:2 000

Data: 09/04/2024

0 50 Metros

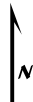
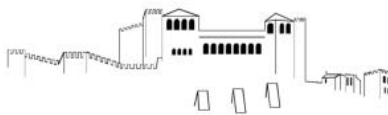

Extrato de Ortofotomapa 2018



Escala: 1:2 000

0 50 Metros

Data: 09/04/2024

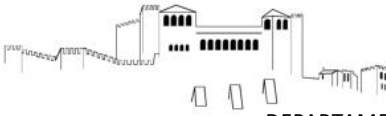

Plano Diretor Municipal de Leiria
Extrato da Carta de Militar

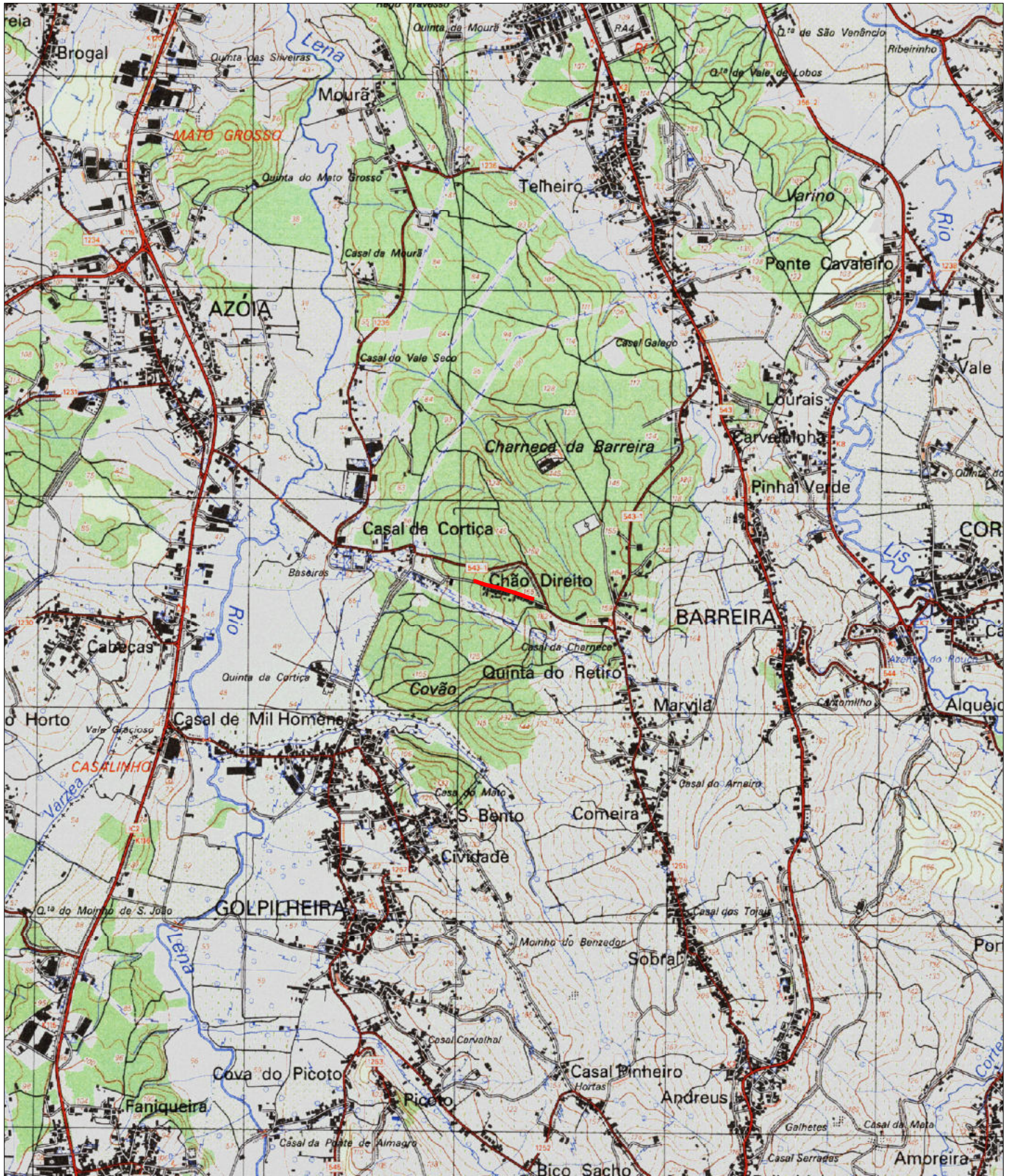

Guia nº: <GUIA>

Escala: 1:25 000

Data: 09/04/2024

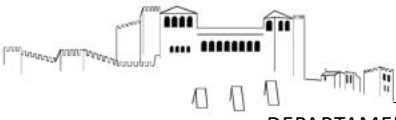

Extrato da Cartografia - 2019



Escala: 1:2 000

Data: 09/04/2024

0 50 Metros

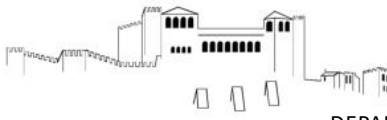

Extrato de Ortofotomapa 2018



Escala: 1:2 000

0 50 Metros

Data: 09/04/2024

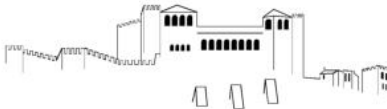

Plano Diretor Municipal de Leiria
Extrato da Carta de Militar

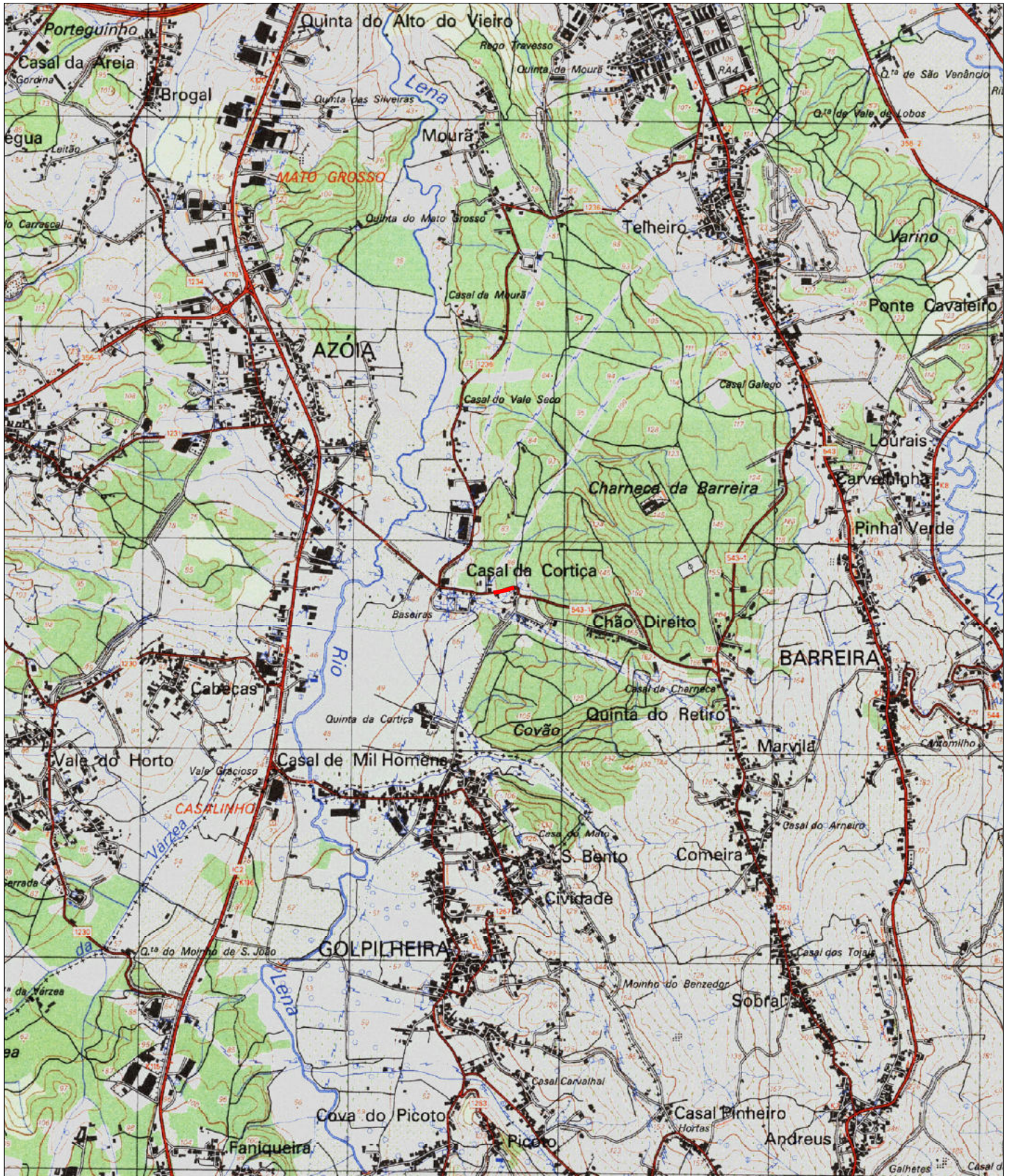

Guia nº: <GUIA>

Escala: 1:25 000

Data: 09/04/2024

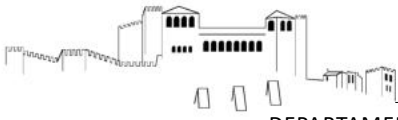

Extrato da Cartografia - 2019

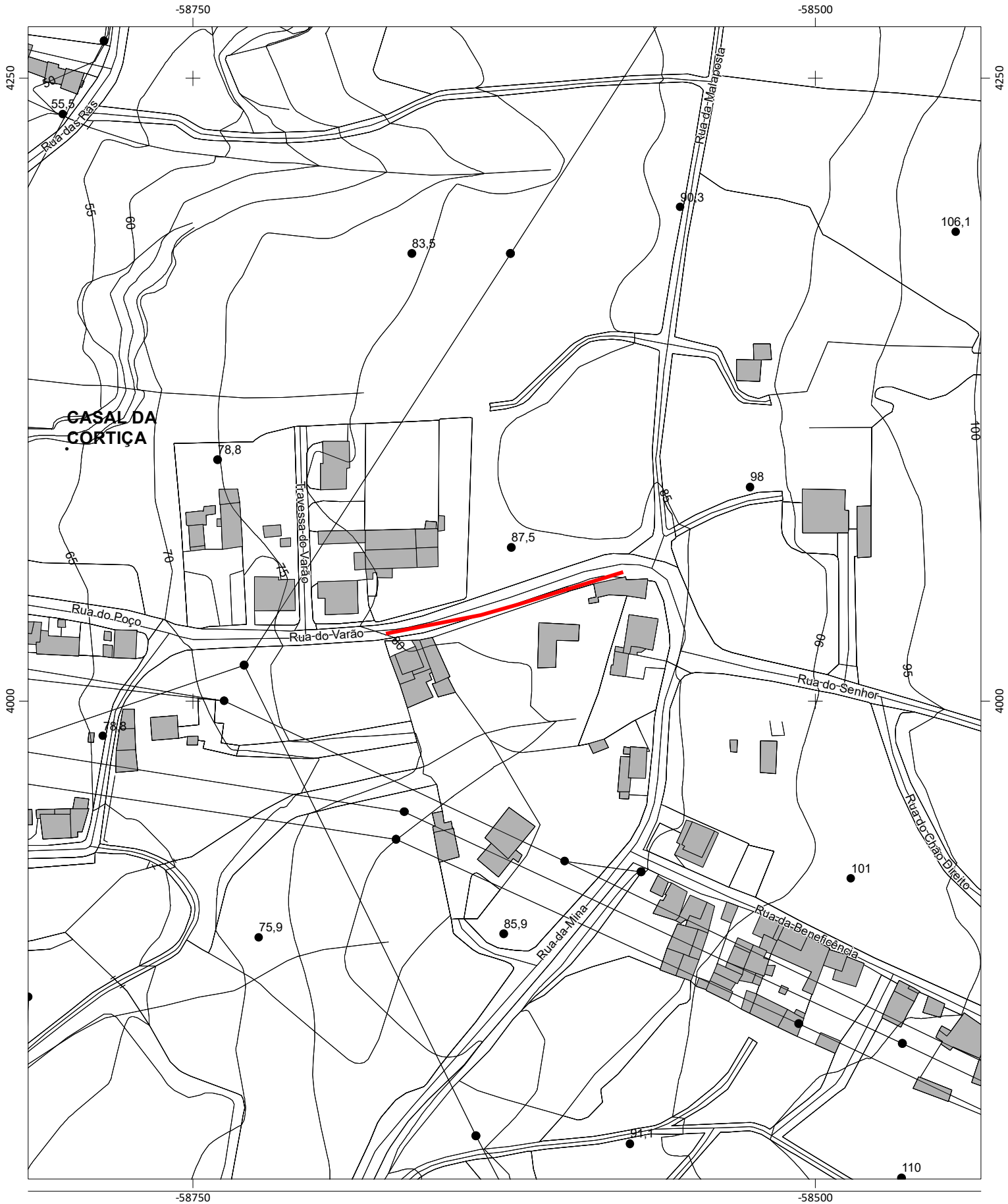

Escala: 1:2 000

Data: 09/04/2024

0 50 Metros

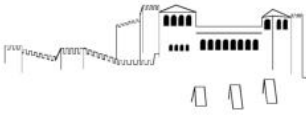

Extrato de Ortofotomapa 2018



Escala: 1:2 000

0 50 Metros

Data: 09/04/2024

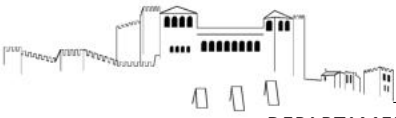

Extrato da Cartografia - 2019

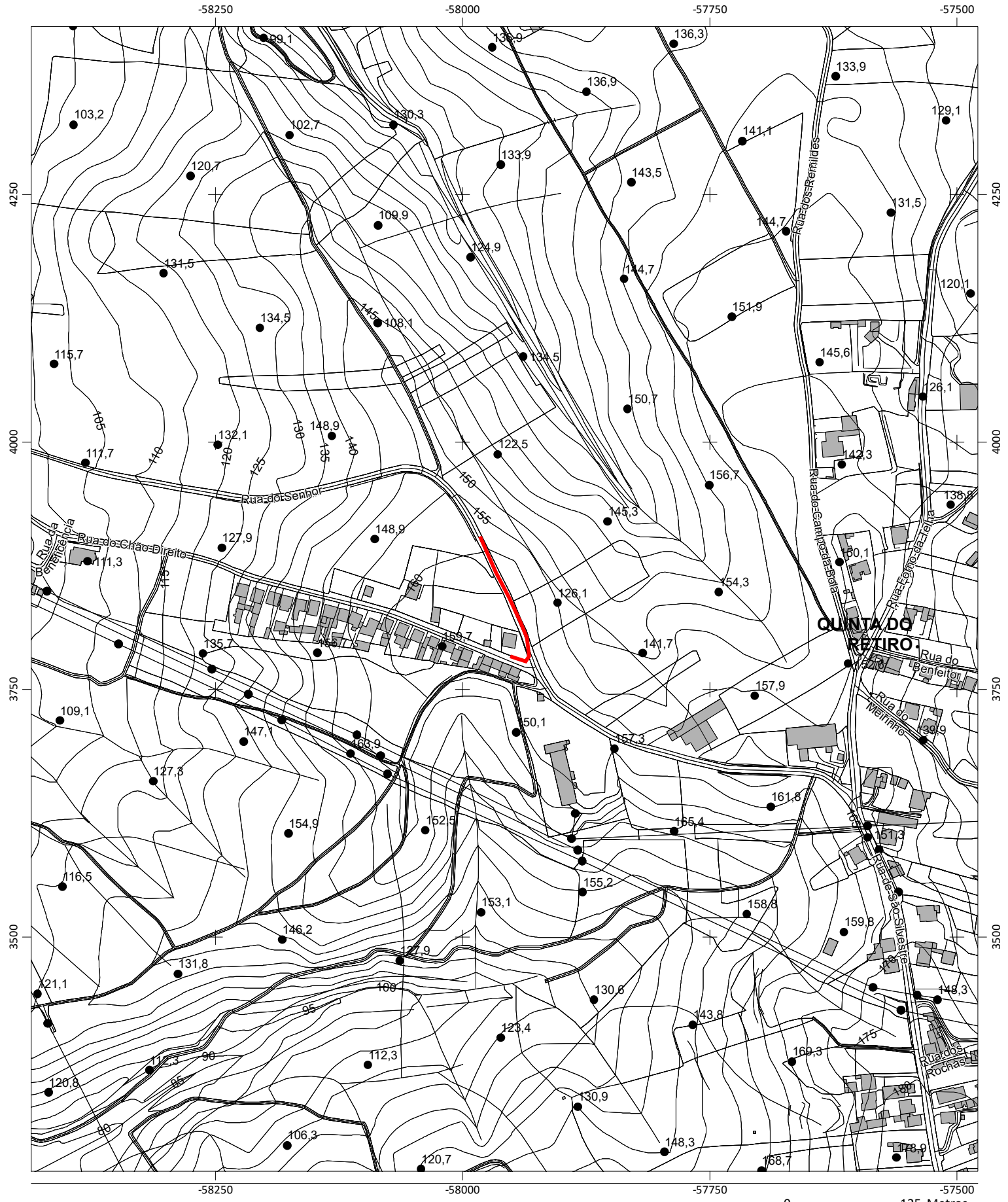

Escala: 1:5 000

Data: 09/04/2024

0 125 Metros

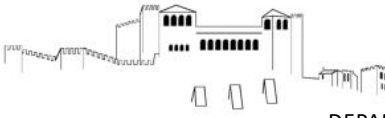

Extrato de Ortofotomapa 2018



Escala: 1:2 000

0 50 Metros

Data: 09/04/2024

ORÇAMENTO

Contratos interadministrativos 2024 - União de Freguesias de Leiria, Pousos, Barreira e Cortes

Lista de Preços Unitários Final

Capítulo/Artigo	Designação	Qtd.	Un.	PU	Total
1	RUA DO SENHOR- ANDREUS				
1.1	Berma em Calçada (Cruzamento da Rua do Sr. com Rua do Chão Direito)				
1.1.1	Escavação mecânica em terra (80%), terra dura ou rocha branda (50%), em abertura de caixa na implementação de valetas espraçadas e alargamento de plataforma, com 20cm de profundidade média, incluindo, carga, transporte e descarga dos produtos sobranes e sua colocação em vazadouro certificado, eventual indemnização por depósito, fornecimento, transporte e aplicação de materiais necessário, assim como como a execução de todos os trabalhos para um perfeito acabamento.	60,18	m3	5,00 €	300,90 €
1.1.2	Fornecimento e assentamento de calçada grossa de pedra de vidro branco, com 9/11 cm de aresta, assente à fiada na formação de valetas, incluindo corte prévio da camada final do betuminoso aplicado, fornecimento de camada de pó-de-pedra com 0,05, betumação das juntas com água de cimento e areia e todos os materiais e trabalhos necessários para um perfeito acabamento.	300,90	M2	22,00 €	6 619,80 €
2	RUA DO CHÃO- ANDREUS				
2.1	Coletor Pluvial (Rua Chão Direito (lado direito sentido descendente)				
2.1.1	Demolição/remoção de betão em valetas e acessos até 20cm, incluindo corte de remate quando necessário, carga, transporte e colocação dos produtos em depósito e/ou vazadouro certificado, eventual indemnização por depósito, assim como a execução de todos os trabalhos necessários.	336,15	ml	2,00 €	672,30 €
2.1.2	Fornecimento e instalação de tubagem de ligação em PP corrugado SN8, incluindo escavação mecânica em abertura de vala em terra, terra dura, rocha branda, betão betuminoso, solocimento e betão, podendo estas ser abertas manualmente ou mecanicamente, com profundidade média de 1,50m, com uma largura de fundo de 0,80m, carga, transporte e descarga dos produtos resultantes da escavação e sua colocação em vazadouro certificado, eventual indemnização por depósito, assim como a execução de todos os trabalhos. Nota: Todos os danos causados por esta intervenção são da responsabilidade do adjudicatário. O seu leito deve ser regular e isento de pedras e coberto com uma camada de 2cm de areia. Deverá ainda ser considerado o tapamento da vala com ABGE por camadas de 20cm de espessura devidamente regadas e compactadas, devendo ainda ser considerada a instalação de uma fita de sinalização plástica com a inscrição "Pluvial" a qual será implantada a uma distância de 50cm do seu extradorso superior:				
2.1.2.1	Com Ø400 mm	470,00	ml	50,00 €	23 500,00 €
2.1.3	Execução de corpo completo de câmaras de visita, com 1.00 m de diâmetro interior, executado com anéis pré-fabricados de betão B25, com 0.10 m de espessura, incluindo cúpula tronco-cónica excêntrica com 0.74 m de altura, refechamento de juntas, com profundidade média de 2.00m	19,00	un	200,00 €	3 800,00 €
2.1.4	Fornecimento e assentamento de aros e tampas redondas para tráfego normal, não ventiladas, em câmaras de visita, em FFD. com abertura útil de 600 mm, da classe D400, conforme norma EN 124	19,00	un	135,00 €	2 565,00 €
2.1.5	Construção de caixa de sargeta completa, com altura inferior a 1,20 m, incluindo todo o movimento de terras necessário, soleira em betão simples de 300 Kg de cimento/m3 e corpo em elementos pré-fabricados e betão, com secção interior de 0,670x0,300, ramal em tubo PP corrugado SN8 diâmetro 200, numa média de 6ml e grelha plana em FFD, com 650x350 mm, da classe C250, conforme norma EN 124, assente em caixa	19,00	un	180,00 €	3 420,00 €

ORÇAMENTO

Contratos interadministrativos 2024 - União de Freguesias de Leiria, Pousos, Barreira e Cortes

Lista de Preços Unitários Final

Capítulo/Artigo	Designação	Qtd.	Un.	PU	Total
2.1.6	Fornecimento e assentamento de lancis pré-fabricados em betão desde a moradia nº155, com 0,20x0,15x0,12 m, incluindo corte betuminoso, abertura de fundação, execução de fundações em betão pobre, remate com o pavimento da via em betuminoso onde necessário e todos os materiais e trabalhos necessários á sua boa execução. Nota : Estes artigo inclui o corte, bem como colocação de argamassa/betuminoso, de forma a refechar certo ao pavimento existente existente.	470,00	ml	13,00 €	6 110,00 €
2.1.7	Fornecimento e assentamento de lancis pré-fabricados em betão, com 0,20x0,15x0,08 m, incluindo abertura de fundação, execução de fundações em betão pobre e todos os materiais e trabalhos necessários á sua boa execução	398,00	ml	13,00 €	5 174,00 €
2.1.8	Fornecimento e assentamento de blocos de betão pré-fabricados (pavet), com 0,20x0,10x0,06 m, na cor natural (cinza), incluindo camada de pó de pedra com 0,05m, refecimento de juntas com cimento e areia fina ao traço 1:4 e todos os trabalhos e materiais necessários á sua boa execução.	705,00	m2	13,00 €	9 165,00 €
2.2	Coletor Pluvial (Rua do Chão Direito (lado esquerdo sentido descendente)				
2.2.1	Demolição/remoção de betão em valetas e acessos até 20cm, incluindo corte de remate quando necessário, carga, transporte e colocação dos produtos em depósito e/ou vazadouro certificado, eventual indemnização por depósito, assim como a execução de todos os trabalhos necessários.	145	ml	2,00 €	290,00 €
2.2.2	Fornecimento e instalação de tubagem de ligação em PP corrugado SN8, incluindo escavação mecânica em abertura de vala em terra, terra dura, rocha branda, betão betuminoso, solocimento e betão, podendo estas ser abertas manualmente ou mecanicamente, com profundidade média de 1,50m, com uma largura de fundo de 0,80m, carga, transporte e descarga dos produtos resultantes da escavação e sua colocação em vazadouro certificado, eventual indemnização por depósito, assim como a execução de todos os trabalhos. Nota: Todos os danos causados por esta intervenção são da responsabilidade do adjudicatário. O seu leito deve ser regular e isento de pedras e coberto com uma camada de 2cm de areia. Deverá ainda ser considerado o tapamento da vala com ABGE por camadas de 20cm de espessura devidamente regadas e compactadas, devendo ainda ser considerada a instalação de uma fita de sinalização plástica com a inscrição "Pluvial" a qual será implantada a uma distância de 50cm do seu extradorso superior:				
2.2.2.1	Com Ø400 mm	182	ml	50,00 €	9 100,00 €
2.2.3	Execução de corpo completo de câmaras de visita, com 1.00 m de diâmetro interior, executado com anéis pré-fabricados de betão B25, com 0.10 m de espessura, incluindo cúpula tronco-cônica excêntrica com 0.74 m de altura, refecimento de juntas, com profundidade média de 2.00m	7	un	200,00 €	1 400,00 €
2.2.4	Fornecimento e assentamento de aros e tampas redondas para tráfego normal, não ventiladas, em câmaras de visita, em FFD. com abertura útil de 600 mm, da classe D400, conforme norma EN 124.	7	un	135,00 €	945,00 €
2.2.5	Construção de caixa de sargeta completa, com altura inferior a 1,20 m, incluindo todo o movimento de terras necessário, soleira em betão simples de 300 Kg de cimento/m3 e corpo em elementos pré-fabricados e betão, com secção interior de 0,670x0,300, ramal em tubo PP corrugado SN8 diâmetro 200, numa média de 6ml e grelha plana em FFD, com 650x350 mm, da classe C250, conforme norma EN 124, assente em caixa	7	un	180,00 €	1 260,00 €

ORÇAMENTO

Contratos interadministrativos 2024 - União de Freguesias de Leiria, Pousos, Barreira e Cortes

Lista de Preços Unitários Final

Capítulo/Artigo	Designação	Qtd.	Un.	PU	Total
2.2.6	Execução de órgãos de drenagem longitudinal constituídas por, valetas de plataforma lateral com uma média de 1,20 m de largura, incluindo todos os trabalhos necessários para a sua implantação, escavação em terreno de qualquer natureza, remoção, reposição e compactação, condução a vazadouro dos produtos sobranes e eventual indemnização por depósito. Notas: a) A espessura mínima das paredes de betão é de 10cm, antecedido de camada de AGBE com 10cm, regularizada e compactada e a forma da valeta será dependente das próprias condições locais devendo obter-se, em qualquer caso, a prévia autorização da fiscalização. b) A preparação do terreno inclui a remoção de vegetação existente nas valetas, substituição de solos argilosos por tout-venant, de acordo com a prévia autorização da fiscalização. D) O remate das valetas em relação a muros (ou limites de terrenos, taludes) é considerado neste artigo até uma largura média de 1,50m contado a partir da pavimentação betuminosa e deverá ser executado manualmente.	145	un	13,00 €	1 885,00 €
2.2.7	Execução e instalação de tubagem de ligação em PP corrugado SN8 com Ø315, em execução de serventias aos campos de cultivo, em valeta natural, recoberta de betão, incluindo todos os materiais e trabalhos necessários à sua boa execução	18	ml	13,00 €	234,00 €
2.2.8	Escavação mecânica em terra (80%), terra dura ou rocha branda (50%), em abertura de caixa na implementação de valetas espraçadas e alargamento de plataforma, com 20cm de profundidade média, incluindo, carga, transporte e descarga dos produtos sobranes e sua colocação em vazadouro certificado, eventual indemnização por depósito, fornecimento, transporte e aplicação de materiais necessário, assim como como a execução de todos os trabalhos para um perfeito acabamento.	37,92	m3	5,00 €	189,60 €
2.2.9	Fornecimento e assentamento de calçada grossa de pedra de vidro branco, com 9/11 cm de aresta, assente à fiada na formação de valetas, incluindo corte prévio da camada final do betuminoso aplicado, fornecimento de camada de pó-de-pedra com 0,05, betumação das juntas com água de cimento e areia e todos os materiais e trabalhos necessários para um perfeito acabamento.	182,4	m2	22,00 €	4 012,80 €
3	RUA DO POÇO- ANDREUS				
3.1	Berma em Calçada (Junto ao Santo)				
3.1.1	Escavação mecânica em terra (80%), terra dura ou rocha branda (50%), em abertura de caixa na implementação de valetas espraçadas e alargamento de plataforma, com 20cm de profundidade média, incluindo, carga, transporte e descarga dos produtos sobranes e sua colocação em vazadouro certificado, eventual indemnização por depósito, fornecimento, transporte e aplicação de materiais necessário, assim como como a execução de todos os trabalhos para um perfeito acabamento.	9,9	m3	5,00 €	49,50 €
3.1.2	Fornecimento e assentamento de calçada grossa de pedra de vidro branco, com 9/11 cm de aresta, assente à fiada na formação de valetas, incluindo corte prévio da camada final do betuminoso aplicado, fornecimento de camada de pó-de-pedra com 0,05, betumação das juntas com água de cimento e areia e todos os materiais e trabalhos necessários para um perfeito acabamento.	49,5	m2	22,00 €	1 089,00 €
4	RUA DO VARÃO				
4.1	Berma em Calçada (Rua do Varão (início no santo até à moradia nº 141))				
4.1.1	Escavação mecânica em terra (80%), terra dura ou rocha branda (50%), em abertura de caixa na implementação de valetas espraçadas e alargamento de plataforma, com 20cm de profundidade média, incluindo, carga, transporte e descarga dos produtos sobranes e sua colocação em vazadouro certificado, eventual indemnização por depósito, fornecimento, transporte e aplicação de materiais necessário, assim como como a execução de todos os trabalhos para um perfeito acabamento.	9,9	m3	5,00 €	49,50 €

ORÇAMENTO

Contratos interadministrativos 2024 - União de Freguesias de Leiria, Pousos, Barreira e Cortes

Lista de Preços Unitários Final

Capítulo/Artigo	Designação	Qtd.	Un.	PU	Total
4.1.2	Fornecimento e assentamento de calçada grossa de pedra de vidro branco, com 9/11 cm de aresta, assente à fiada na formação de valetas, incluindo corte prévio da camada final do betuminoso aplicado, fornecimento de camada de pó-de-pedra com 0,05, betumação das juntas com água de cimento e areia e todos os materiais e trabalhos necessários para um perfeito acabamento.	49,5	m2	22,00 €	1 089,00 €
4.1.3	Fornecimento e assentamento de lancis pré-fabricados em betão, com 0,20x0,15x0,08 m, incluindo abertura de fundação, execução de fundações em betão pobre e todos os materiais e trabalhos necessários á sua boa execução.	6	ml	13,00 €	78,00 €
5	RUA DA MINA				
5.1	Berma em Calçada (Rua da Mina em frente à moradia nº 69 e cruzamento da Rua da Beneficiencia)				
5.1.1	Demolição/remoção de betão em valetas e acessos até 20cm, incluindo corte de remate quando necessário, carga, transporte e colocação dos produtos em depósito e/ou vazadouro certificado, eventual indemnização por depósito, assim como a execução de todos os trabalhos necessários.	25	ml	€ 2,40	60,00 €
5.1.2	Fornecimento e instalação de tubagem de ligação em PP corrugado SN8, incluindo escavação mecânica em abertura de vala em terra, terra dura, rocha branda, betão betuminoso, solocimento e betão, podendo estas ser abertas manualmente ou mecanicamente, com profundidade média de 1,50m, com uma largura de fundo de 0,80m, carga, transporte e descarga dos produtos resultantes da escavação e sua colocação em vazadouro certificado, eventual indemnização por depósito, assim como a execução de todos os trabalhos. Nota: Todos os danos causados por esta intervenção são da responsabilidade do adjudicatário. O seu leito deve ser regular e isento de pedras e coberto com uma camada de 2cm de areia. Deverá ainda ser considerado o tapamento da vala com betão devido à pouca profundidade do coletor.				
5.1.2.1	Com Ø400 mm	25	ml	€ 50,00	1 250,00 €
5.1.3	altura inferior a 1,20 m, incluindo todo o movimento de terras necessário,	1	un	€ 180,00	180,00 €
5.1.4	em toda a extensão do cruzamento da Rua da Beneficiencia com a Rua da	25	ml	€ 110,00	2 750,00 €
6	PARQUE DE ESTACIONAMENTO NA RUA DO CHÃO DIREITO				
6.1	Corte, levantamento e remoção de pavimentos existentes, incluindo carga, transporte e colocação em vazadouro certificado dos produtos sobrantes, indemnização por depósito, remates, fornecimento, transporte e aplicação de materiais, assim como a execução de todos os trabalhos necessários.	40,05	m3	6,00 €	240,30 €
6.2	Escavação mecânica em terra (80%), terra dura ou rocha branda (50%), em terraplanagem de terreno, com 30cm de profundidade média, incluindo, carga, transporte e descarga dos produtos sobrantes e sua colocação em vazadouro certificado, eventual indemnização por depósito, fornecimento, transporte e aplicação de materiais necessário, assim como como a execução de todos os trabalhos para um perfeito acabamento.	80,10	m3	5,00 €	400,50 €
6.3	Construção de muros em alvenaria de blocos de cimento 50x20x20, com uma altura média de 1,20m, incluindo abertura de fundação, carga, transporte e descarga dos produtos resultantes da escavação e sua colocação em vazadouro certificado, eventual indemnização por depósito. Nota: Deverá ainda ser considerado, fundação contínua com 0,50 x 0,30 armada com 8 Ø10 e estribos Ø6//0,20m, pilares de travamento 4 em 4m armados com 4 Ø10 e cintas Ø6//0,20m, boeiro de 5 em 5m. Nota: Betão da classe C25/30 e aço A 400/NR. Como critério de medição será assumida a altura medida desde a fundação até ao topo (meio fio). Deverá ser considerado o reboco e pintura. Considerar ainda uma reentrancia no muro para arrumar 2 contentores do lixo existentes no local.	54,00	m2	85,00 €	4 590,00 €

ORÇAMENTO

Contratos interadministrativos 2024 - União de Freguesias de Leiria, Pousos, Barreira e Cortes

Lista de Preços Unitários Final

Capítulo/Artigo	Designação	Qtd.	Un.	PU	Total
6.4	Fornecimento e assentamento de lajes pré-fabricadas em betão na entrada para o parque de estacionamento, com 0,20x0,15x0,12 m, incluindo corte betuminoso, abertura de fundação, execução de fundações em betão pobre, remate com o pavimento da via em betuminoso onde necessário e todos os materiais e trabalhos necessários á sua boa execução. Nota : Estes artigo inclui o corte, bem como colocação de argamassa/betuminoso, de forma a refechar certo ao pavimento existente existente.	15,00	ml	12,00 €	180,00 €
6.5	Fornecimento e assentamento de blocos de betão pré-fabricados (pavet), com 0,20x0,10x0,06 m, na cor natural (cinza), incluindo camada de pó de pedra com 0,05m, refecimento de juntas com cimento e areia fina ao traço 1:4 e todos os trabalhos e materiais necessários á sua boa execução.	234,00	m2	13,00 €	3 042,00 €
7	RUA DA FONTE- ANDREUS				
7.1	Muro de Contenção de Terras				
7.1.1	Escavação para modulação de terreno com recurso a meios manuais/mecânicos, incluindo arranque de árvores, replantação mediante localização definida pela proprietária, carga, transporte e descarga a aterro ou vazadouro certificado.	346,50	m2	6,50 €	2 252,25 €
7.1.2	Execução de camada de betão de limpeza, em sapatas contínuas de muro de suporte, e nivelamento da base da fundação, de 15 cm de espessura, fabricado em central e betonagem desde camião, betão C12/15 (X0(P); D12; S3; Cl 1,0), no fundo da escavação previamente realizada.	39,60	m2	10,00 €	396,00 €
7.1.3	Execução de muro de suporte, formado por blocos de contenção tipo delimitadores, com base de 1m e altura de 0,5m acima da razante da via. Incluindo execução de drenagem no tardo do muro através de colocação de membrana drena com geotêxtil e de geodreno, envolto em manta geotêxtil e camada de material drenante, bem como geotextil a separar o talude do muro.	132,00	m2	75,00 €	9 900,00 €
7.1.4	Construção de escada em blocos de cimento 50x20x20cm, incluindo modulação do terreno e todos os trabalhos necessários para uma boa execução.	1,00	vg	1 523,19 €	1 523,19 €
8	Limpeza e Desassoreamento de Linhas de Água na Zona Industrial				
8.1	Limpeza e desmatção das linhas de água em terrenos agrícolas que encaminham todas as águas provinientes dos arruamentos até ao Rio Lena, incluindo encaminhamento da vegetação, terras e lamas para vazadouro autorizado.	612,00	ml	5,00 €	3 060,00 €
9	Limpeza e Desassoreamento de Linhas de Água na Encost. Da Charneca da Galga				
9.1	Limpeza e desmatção das linhas de água em terrenos florestais, incluindo encaminhamento da vegetação, terras e lamas para vazadouro autorizado.	300,00	ml	6,00 €	1 800,00 €

TOTAL

114 622,64 €

TOTAL C/ IVA

121 500,00

Arranjos Urbanísticos – Casal da Cortiça, Barreira

1 - Berma em Calçada (Cruzamento da. Rua do Sr. com Rua do Chão Direito)



Figura 1 - Berma na confrontação da moradia de madeira com a Rua do Sr



Figura 2 - Berma do lado direito da Rua do Chão Direito até ao início do coletor pluvial.

2 - Coletor Pluvial (Rua do Chão Direito (lado direito do sentido descendente))

Início junto ao poste das comunicações, em frente à moradia nº155 e término no cruzamento com a Rua do Sr.

Nesta extensão também está considerado a execução do passeio com 1,50m de largura.



Figura 3 - Início do coletor pluvial e do passeio.



Figura 4 - Término do coletor e passeio no cruzamento com a Rua do Sr.

3 - Coletor Pluvial (Rua do Chão Direito (lado esquerdo no sentido descendente))

Coletor pluvial desde a moradia com o nº155 até ao aqueduto junto à capela do Casal da Cortiça onde existe a caixa atual que atravessa para o lado direito.

Berma em valeta de betão por cima do coletor com as devidas grelhas de sarjeta.

Valeta em calçada espraçada no contorno da capela, tanto na Rua do Chão Direito como na Rua da Beneficência.



Figura 5 - Início do coletor pluvial



Figura 6 - Valeta em calçada no perímetro da capela do Casal da Cortiça

4 - Berma em Calçada (Rua do Poço - Junto ao Santo)



Figura 7 - Berma em calçada

5 - Berma em Calçada (Rua do Varão (início no Santo até à moradia nº 141))



Figura 8 - Berma em calçada entre a valeta existente e o muro em pedra

6 - Berma em Calçada (Rua da Mina em frente à moradia nº69 e cruzamento com a Rua da Beneficência)



Figura 9 - Coletor e canaleta na Rua da Mina

7 - Parque de Estacionamento na Rua do Chão Direito

Reaproveitamento de espaço público sem utilidade para parque de estacionamento.



Figura 10 - Espaço destinado a parque de estacionamento

8 - Limpeza e Desassoreamento de Linhas de Água na Zona Industrial



Figura 11 - Esquema das linhas de água a desassorear na Zona Industrial

9 - Limpeza e Desassoreamento de Linhas de Água na Encosta Da Charneca da Galga



Figura 12 – Esquema da linha de água a desassorear na Encosta Charneca da Galga

10 - Construção de Muro de Contenção de Terras - Rua da Fonte, Andreus

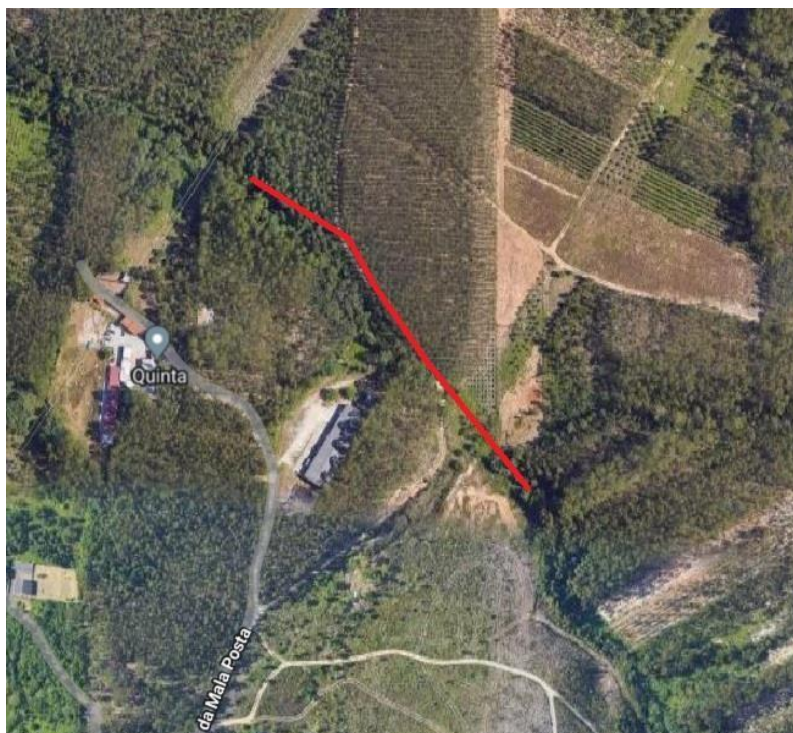
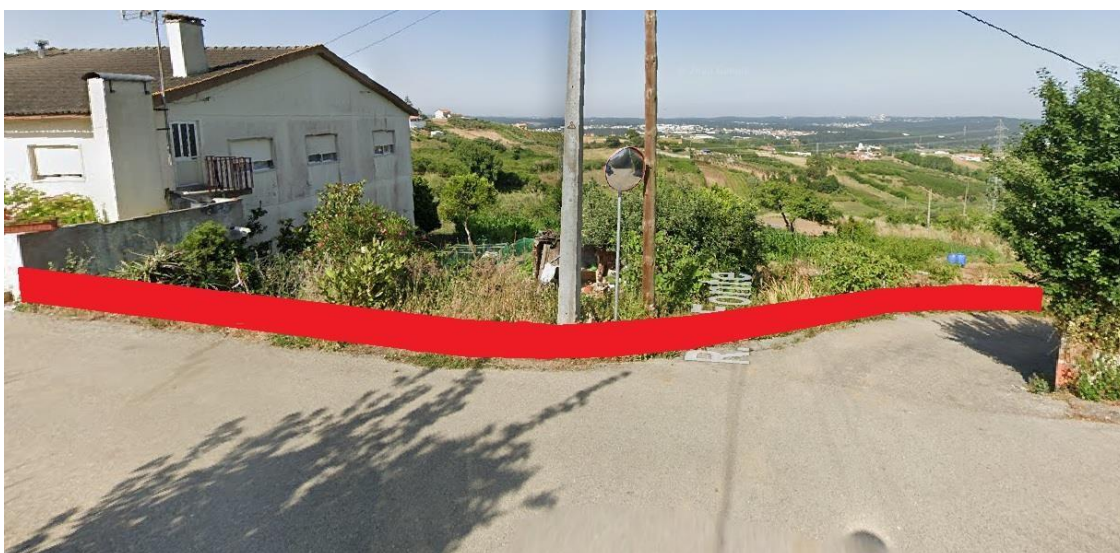

Figura 13 - Execução de muro de contenção de terras.