

**CONTRATO INTERADMINISTRATIVO DE DELEGAÇÃO DE COMPETÊNCIAS ENTRE O MUNICÍPIO DE LEIRIA
E A FREGUESIA DE MACEIRA NO ÂMBITO DA EXECUÇÃO DE OBRAS DIVERSAS – ADENDA N.º 10**

Considerando que:

- a) Foi aprovada pela Câmara Municipal na sua reunião realizada em 04 de dezembro de 2020, a minuta do Contrato Interadministrativo de Delegação de Competências nas Freguesias/União das Freguesias no âmbito da realização de obras diversas, tendo a mesma sido posteriormente aprovada pela Assembleia Municipal na sua sessão extraordinária de 14 de dezembro de 2020 e após aprovação dos competentes órgãos executivo e deliberativo da Freguesia de Maceira, foi outorgado o contrato em 8 de janeiro de 2021;
- b) No que se refere à Freguesia de Maceira, pela Câmara Municipal de Leiria foi proposta adenda n.º 2, outorgada a 5 de julho de 2021;
- c) Na reunião da Câmara Municipal de Leiria, datada de 30 de novembro de 2021, foi proposta a Adenda n.º 5, tendo a mesma sido aprovada pela Assembleia Municipal de Leiria na sua sessão de 14 de dezembro de 2021, relativa à modificação dos Anexos I e II do Contrato Interadministrativo de delegação de competências entre o Município de Leiria e a Freguesia de Maceira no âmbito da execução de obras diversas, para o ano de 2022;
- d) Quanto à Freguesia de Maceira, pela Câmara Municipal de Leiria foi proposta ainda a adenda n.º 6, outorgada a 9 de junho de 2022;
- e) Na reunião da Câmara Municipal de Leiria, datada de 07 de fevereiro de 2023, foi proposta a Adenda n.º 7, tendo a mesma sido aprovada pela Assembleia Municipal de Leiria na sua sessão de 17 de fevereiro de 2023, relativa à alteração da cláusula 11.º e à modificação dos Anexos I e II do Contrato Interadministrativo de delegação de competências entre o Município de Leiria e a Freguesia de Maceira no âmbito da execução de obras diversas, para o ano de 2023;
- f) Na reunião da Câmara Municipal de Leiria, datada de 14 de abril de 2023, foi proposta a Adenda n.º 8, tendo a mesma sido aprovada pela Assembleia Municipal de Leiria na sua sessão de 26 de abril de 2023, relativa à modificação dos Anexos I e II do Contrato Interadministrativo de delegação de competências entre o Município de Leiria e a Freguesia de Maceira no âmbito do adiantamento das obras para o ano de 2023;
- g) Na reunião da Câmara Municipal de Leiria, datada de 12 de dezembro de 2023, foi proposta a Adenda n.º 9, tendo a mesma sido aprovada pela Assembleia Municipal de Leiria na sua sessão de 18 de dezembro de 2023, relativa à modificação dos Anexos I e II do Contrato Interadministrativo de delegação de competências entre o Município de Leiria e a Freguesia de Maceira no âmbito da prorrogação do prazo das intervenções previstas executar em 2023 até 30 de novembro de 2024;
- h) A definição das obras a introduzir para o ano 2024 foram objeto de negociação prévia, e tem subjacente a manutenção dos princípios e requisitos determinados pelo artigo 115.º do Anexo I à Lei n.º 75/2013, de 12 de setembro, na sua redação atual, os quais estiveram na génese da instituição deste contrato interadministrativo, designadamente: a) o não aumento da despesa pública global; b) o aumento da eficiência da gestão dos recursos pelas autarquias locais; c) os ganhos de eficácia do exercício das



competências pelas freguesias/uniões de freguesias; d) o cumprimento dos objetivos referidos no artigo 112.º do Anexo I à mesma Lei; e) a articulação entre os diversos níveis da administração autárquica;

i) Estas intervenções, resultantes da identificação e estudo de recursos das novas obras de construção/requalificação para o ano de 2024, implicam uma modificação ao Anexo I e ao Anexo II deste contrato;

j) A despesa será satisfeita pelo Plano 2021 | | 172 e deu origem ao compromisso n.º 688/2022.

k) Este contrato interadministrativo, face aos recursos financeiros a atribuir às freguesias, não é sujeito a fiscalização prévia do Tribunal de Contas, nos termos do preceituado nos artigos 46.º a 48.º da Lei n.º 98/97, de 26 de agosto, na sua atual redação.

Considerando, ainda, que:

l) A minuta da adenda n.º 10 do Contrato Interadministrativo de delegação de competências entre o Município de Leiria e a Freguesia de Maceira no âmbito da execução de obras diversas, foi presente a reunião da Câmara Municipal de Leiria de ____ de _____ de 2024, e, em conformidade com o disposto na alínea m) do n.º 1 do artigo 33.º do Anexo I à Lei n.º 75/2013, de 12 de setembro, na sua redação atual, e submetida à sessão da Assembleia Municipal de Leiria de ____ de _____ de 2024, para efeitos de autorização, no termos da alínea k) do n.º 1 do artigo 25.º do mesmo Anexo;

m) Foi igualmente presente a reunião da Junta de Freguesia de Maceira em ____ de _____ de 2024, e, em conformidade com o disposto na alínea j) do n.º 1 do artigo 16.º do Anexo I da referida Lei submetido à sessão da Assembleia de Freguesia de Maceira em ____ de _____ de 2024, para efeitos de autorização da sua celebração, nos termos da alínea g) do n.º 1 do artigo 9.º do Anexo I do mesmo diploma legal;

Entre

Município de Leiria, NIPC 505181266, com sede no Largo da República, em Leiria e com o endereço eletrónico cmleiria@cm-leiria.pt, representado pelo Presidente da Câmara Municipal, Gonçalo Lopes, no uso das competências previstas nas alíneas a) e c) do n.º 1 e na alínea f) do n.º 2 do artigo 35.º do anexo I à Lei n.º 75/2013, de 12 de setembro, na sua redação atual, como Primeiro Outorgante,

E

Freguesia de Maceira, NIPC 507403940, com sede em Rua de Leiria N.º 60 - Maceira, e com o endereço eletrónico juntamaceira@mail.telepac.pt, representada pelo(a) Presidente da Junta de Freguesia, Luís Manuel Coelho Prata, no uso das competências previstas nas alíneas a) e g) do n.º 1 do artigo 18.º do Anexo I à Lei n.º 75/2013, de 12 de setembro, na sua redação atual, como Segunda Outorgante,

É livremente celebrado, nos termos e para os efeitos do disposto no artigo 120.º, conjugado com o artigo 131.º, ambos do Anexo I à Lei n.º 75/2013, de 12 de setembro, na sua atual redação, a Adenda n.º 8 ao Contrato Interadministrativo de Delegação de Competências no âmbito da execução de obras diversas, nos termos que se seguem:

Clausula 1.ª | Objeto da alteração e modificação ao contrato

A presente modificação ao contrato interadministrativo de delegação de competências cuja minuta foi aprovada na reunião da Câmara Municipal de Leiria de 04 de dezembro de 2020 e aprovada pela Assembleia Municipal de Leiria na sua sessão extraordinária de 14 de dezembro de 2020 e outorgado entre o Município de Leiria e a Freguesia de Maceira para a execução de obras diversas, tendo posteriormente sido objeto das adendas outorgadas em 5 de julho de 2021 (adenda n.º 2), em 17 de março de 2022 (adenda n.º 5), em 9 de junho de 2022 (adenda n.º 6), em 31 de maio de 2023 (adenda n.º 7), em 03 de julho de 2023 (adenda n.º 8) e em 12 de dezembro de 2023 foi presente à reunião da câmara e autorizada pela Assembleia Municipal a 18 de dezembro de 2023 a adenda n.º 9, tem por objeto a alteração da cláusula 1.ª e a modificação do Anexo I e do Anexo II com a previsão das obras a introduzir para 2024.

Cláusula 2.ª | Alteração ao contrato

A Cláusula 1.ª passa a ter a seguinte redação:

“Cláusula 1.ª | Objeto do contrato

1. [...].
2. O objeto do presente contrato pode ser modificado com a introdução de novas obras de construção e/ou requalificação e a indicação do respetivo período de execução a constar dos anexos I e II ao presente contrato.
3. A modificação ao objeto do contrato referida no número anterior carece de aprovação prévia pelos órgãos deliberativos das partes outorgantes, mediante deliberação anterior à execução das novas obras.”

Cláusula 3.ª | Modificações ao contrato

1. O Anexo I - Identificação e localização das obras a executar, é substituído na sua íntegra, passa a ter a seguinte redação.

“Anexo I - Identificação e localização das obras a executar

Freguesia/União das Freguesias	Contrato Interadministrativo - 2024
Freguesia de Maceira	- Rua da Escola – Pocariça - Rua da Ribeira – Ribeira - Rua da Academia

Planta de localização – Rua da Escola

Rua da Ribeira

Rua da Academia”

2. O Anexo II - Estudo de recursos financeiros a disponibilizar pelo Município de Leiria, é substituído na sua íntegra, passa a ter a seguinte redação.

“Anexo II - Estudo de recursos financeiros a disponibilizar pelo Município de Leiria

Plano	Descrição	Montantes 2024 (em euros)
2021 172	- Rua da Escola – Pocariça - Rua da Ribeira – Ribeira - Rua da Academia	93 997,94€

Orçamentação - Rua da Escola

Rua da Ribeira

Rua da Academia”

**Cláusula 4.ª | Forma da alteração e modificações ao contrato**

A presente alteração e modificação ao contrato interadministrativo de delegação de competências entre o Município de Leiria e a Freguesia de Maceira é celebrada por escrito, composta pelo respetivo clausulado e pelos anexos que dele fazem parte integrante e constitui adenda ao contrato interadministrativo outorgado entre as partes.

Cláusula 5.ª | Produção de efeitos

A alteração e modificação ao contrato interadministrativo produzem todos os seus efeitos a partir da data da sua outorga.

Cláusula 6.ª | Publicidade

A alteração e modificações ao contrato interadministrativo são publicitadas no sítio da internet do Município de Leiria.

A presente adenda ao contrato interadministrativo é composto por ___ (___) páginas e ___(____) anexo, sendo devidamente assinado pelos seus representantes, depois de declararem ter lido, compreendido e aceite todas as suas cláusulas.

O Presidente da Câmara Municipal de Leiria | Gonçalo Lopes

O Presidente da Junta de Freguesia de Maceira| Luís Manuel Coelho Prata

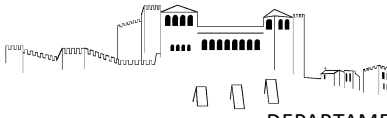

Plano Diretor Municipal de Leiria
Extrato da Carta de Militar

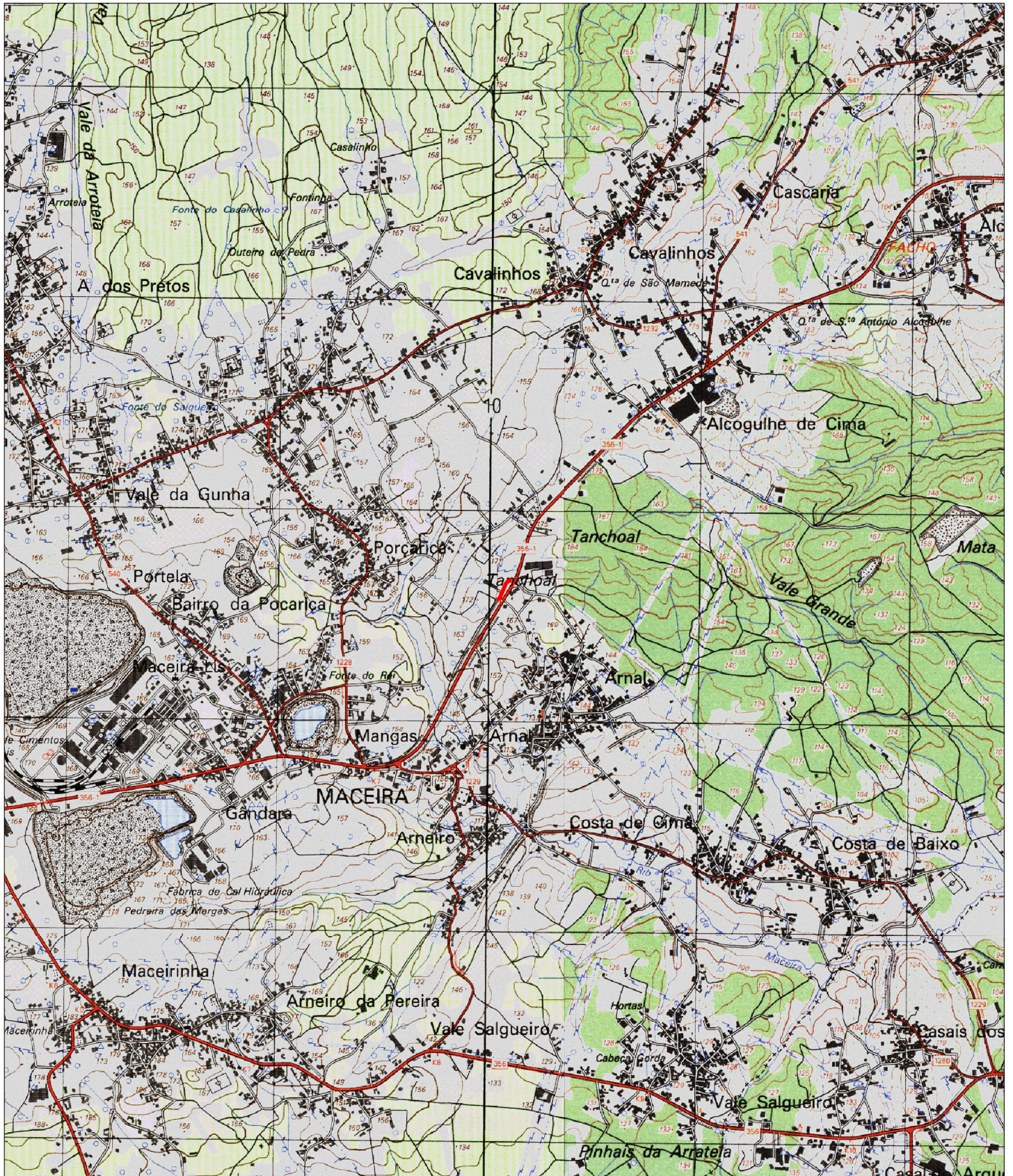

Guia nº: <GUIA>

Escala: 1:25 000

Data: 30/01/2024

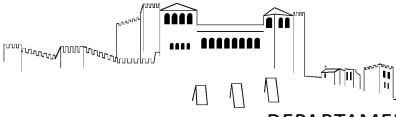

Extrato da Cartografia - 2019

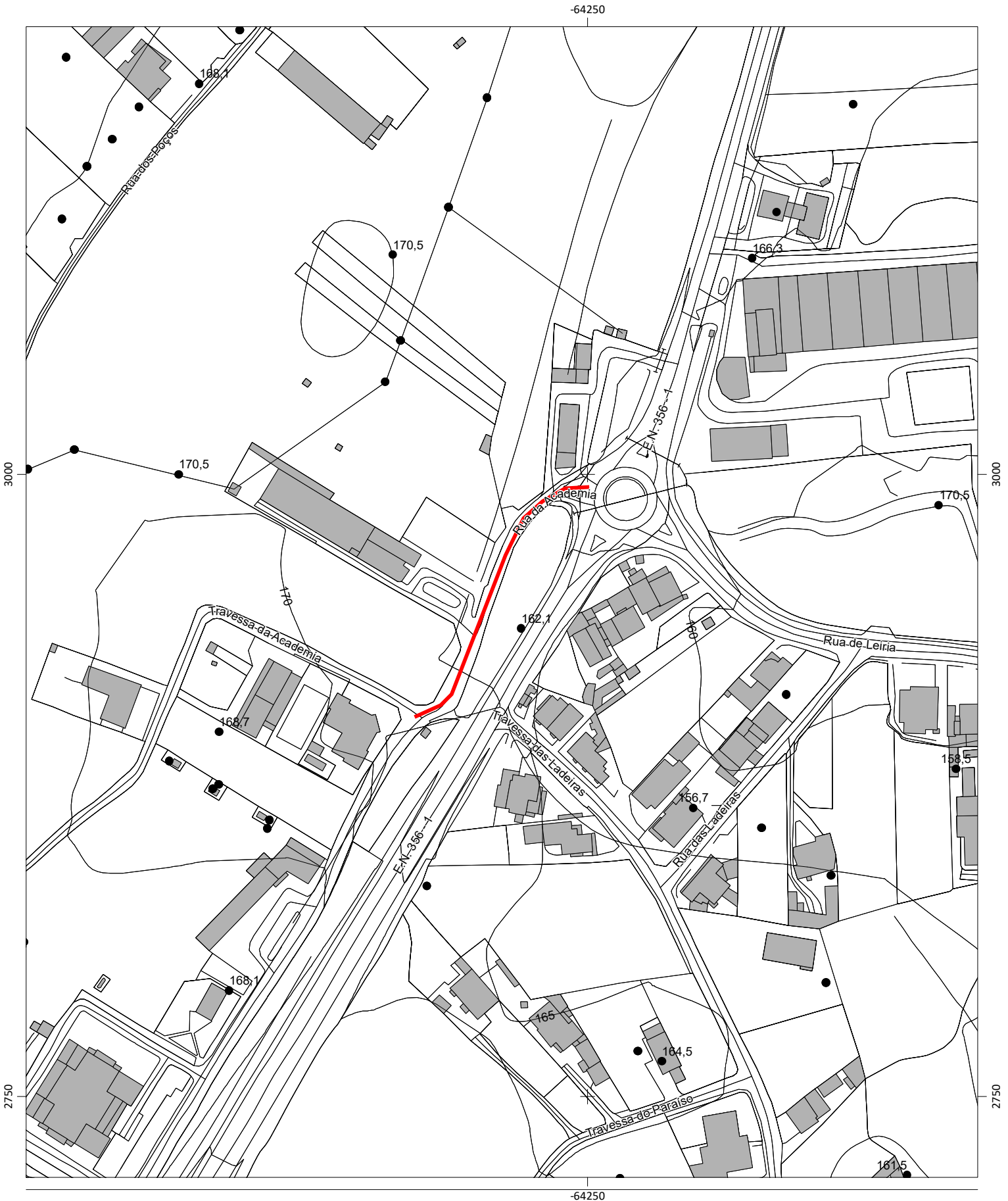

Escala: 1:2 000

Data: 30/01/2024

0 50 Metros

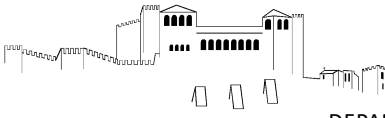

Extrato de Ortofotomapa 2018



Escala: 1:2 000

0 50 Metros

Data: 30/01/2024

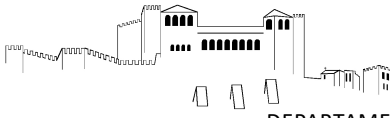

Plano Diretor Municipal de Leiria
Extrato da Carta de Militar

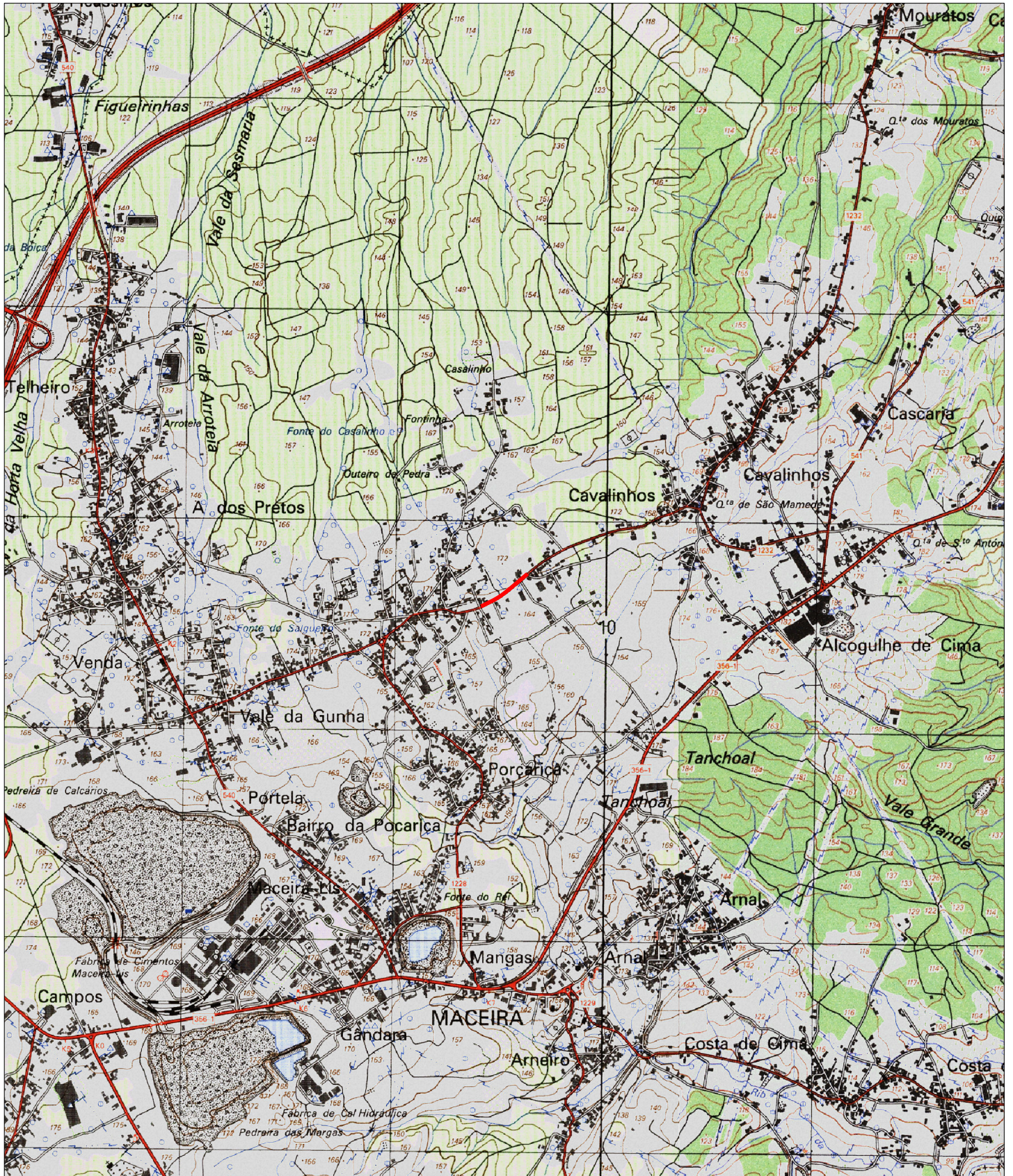

Guia nº: <GUIA>

Escala: 1:25 000

Data: 30/01/2024

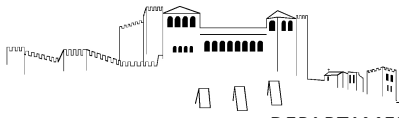

Extrato da Cartografia - 2019



Escala: 1:2 000

Data: 30/01/2024

0 50 Metros

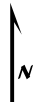
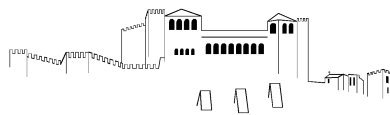

Extrato de Ortofotomapa 2018



Escala: 1:2 000

0 50 Metros

Data: 30/01/2024

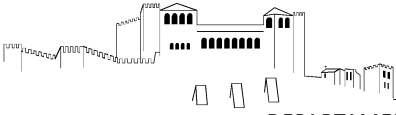

Extrato da Cartografia - 2019

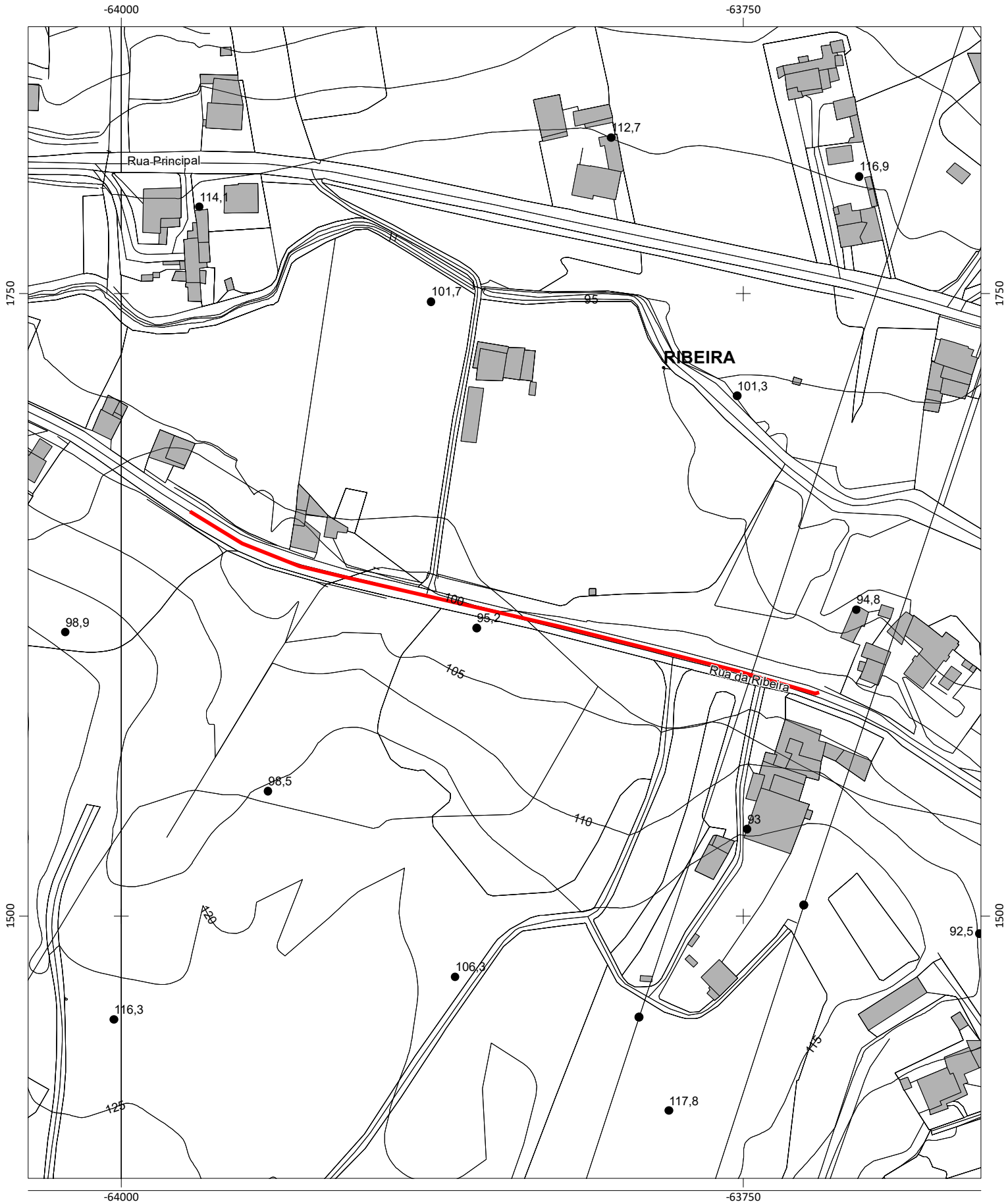

Escala: 1:2 000

Data: 30/01/2024

0 50 Metros

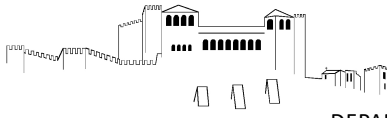

Extrato de Ortofotomapa 2018



Escala: 1:2 000

0 50 Metros

Data: 30/01/2024

ORÇAMENTO					
Obras Diversas_Contratos interadministrativos 2024_Freguesia de Maceira					
Lista de Preços Unitários Final					
Capítulo/Artigo	Designação	Qtd.	Un.	PU	Total
1	Rua da Escola - Pocariça				- €
1,1	Trabalhos preparatórios				- €
1,1,1	Escavação mecânica em terra (80%), terra dura ou rocha branda (20%), em abertura de caixa, com 30m de profundidade média, incluindo carga, transporte e descarga dos produtos sobranes e sua colocação em vazadouro certificado, eventual indemnização por depósito.	474,00	M2	3,00 €	1 422,00 €
1,1,2	Fornecimento de aplicação de camada de base em ABGE na zona do passeio com 0,20m de espessura devidamente regada e compactada.	474,00	M2	3,80 €	1 801,20 €
1,2	Drenagem Pluvial				- €
1,2,1	Fornecimento e instalação de tubagem de ligação em PP corrugado SN8, incluindo fresagem das camadas de betuminoso, escavação mecânica em abertura de vala em terra, terra dura, rocha branda, betão betuminoso, solocimento e betão, podendo estas ser abertas manualmente ou mecanicamente, com profundidade média de 2,20 m, com uma largura de fundo de 1,00 m, carga, transporte e descarga dos produtos resultantes da escavação e sua colocação em vazadouro certificado, eventual indemnização por depósito, assim como a execução de todos os trabalhos. Nota: Todos os danos causados por esta intervenção são da responsabilidade do adjudicatário. O seu leito deve ser regular e isento de pedras e coberto com uma camada de 2cm de areia. Deverá ainda ser considerado o tapamento da vala com ABGE por camadas de 20cm de espessura devidamente regadas e compactadas, devendo ainda ser considerada a instalação de uma fita de sinalização plástica com a inscrição "Pluvial" a qual será implantada a uma distância de 50 cm do seu extradorso superior:				- €
1,2,1,1	Com diâmetro 250mm	177,00	MTL	27,50 €	4 867,50 €
1,2,1,2	Com diâmetro 315mm	206,00	MTL	35,00 €	7 210,00 €
1,2,2	Construção de caixa de sargeta completa, com altura inferior a 1,20 m, incluindo todo o movimento de terras necessário, soleira em betão simples de 300 Kg de cimento/m3 e corpo em elementos pré-fabricados e betão, com secção interior de 0,670x0,300, ramal em tubo PP corrugado SN8 diâmetro 200, numa média de 6ml e grelha plana em FFD, com 650x350 mm, da classe C250, conforme norma EN 124, assente em caixa de sargeta.	13,00	UN	230,00 €	2 990,00 €
1,2,3	Execução de caixa de visita quadrada de seção 30x30x120cm, em elementos pré fabricados de betão, assente sobre camada de betão, incluindo aro e tampa em ferro fundido dútil, classe D400, normalizada de acordo com a NP 124, com inscrição Águas Pluviais, incluindo todos os trabalhos, ligações e remates necessários.	4,00	UN	270,00 €	1 080,00 €
1,2,4	Execução de caixa de visita quadrada de seção 60x60x120cm, em elementos pré fabricados de betão, assente sobre camada de betão, incluindo aro e tampa em ferro fundido dútil, classe D400, normalizada de acordo com a NP 124, com inscrição Águas Pluviais, incluindo todos os trabalhos, ligações e remates necessários.	16,00	UN	300,00 €	4 800,00 €
1,3	Muros				- €
1,3,1	Construção de muros em alvenaria de blocos de cimento 50x20x20, com uma altura média de 1,00m (3 fiadas de blocos), incluindo abertura de fundação, carga, transporte e descarga dos produtos resultantes da escavação e sua colocação em vazadouro certificado, eventual indemnização por depósito, assim como a execução de todos os trabalhos. Deverá ainda ser considerado, fundação contínua com 0,50 x 0,30, 2 pilares junto do acesso ao terreno, meio fio em bloco de lintel armado com 2Ø10. Nota: Betão da classe C25/30 e aço A 400/NR. Como critério de medição será assumida a altura medida desde a fundação até ao topo (meio fio).	50,00	MTL	60,00 €	3 000,00 €
1,4	Pavimentação				- €
1,4,1	Fornecimento e assentamento de lancis pré-fabricados em betão, com 0,20x0,15x0,12 m, incluindo corte betuminoso, abertura de fundação, execução de fundações em betão pobre, remate ao pavimento existente em betuminoso e todos os materiais e trabalhos necessários á sua boa execução.	267,00	MTL	14,00 €	3 738,00 €
1,4,2	Fornecimento e assentamento de blocos de betão pré-fabricados (pavê), com 0,20x0,10x0,06 m, na cor natural (cinza), incluindo camada de pó de pedra com 0,05m, refechamento de juntas com cimento e areia fina ao traço 1:4 e todos os trabalhos e materiais necessários á sua boa execução.	234,00	M2	14,75 €	3 451,50 €
1,4,3	Fornecimento e assentamento de blocos de betão pré-fabricados (pavê), com 0,20x0,10x0,08 m, na cor natural (cinza), incluindo camada de pó de pedra com 0,05m, refechamento de juntas com cimento e areia fina ao traço 1:4 e todos os trabalhos e materiais necessários á sua boa execução.	240,00	M2	16,75 €	4 020,00 €

ORÇAMENTO					
Obras Diversas_Contratos interadministrativos 2024_Freguesia de Maceira					
Lista de Preços Unitários Final					
Capítulo/Artigo	Designação	Qtd.	Un.	PU	Total
1,4,4	Levantamento de tampas de caixas de visita de infraestruturas diversas para as cotas finais dos pavimentos a executar, incluindo todos os trabalhos e materiais necessários. Nota: O remate final junto dos aros levantados, deverá ser executado em betuminoso com as mesmas características do pavimento envolvente.	7,00	UN	60,00 €	420,00 €
1,4,5	AC 14 surf (BB) - Repavimentação com Betão Betuminoso com características de desgaste, aplicado em camada de desgaste, com 6 cm de espessura média nas zonas de pavimento deformado/degradado junto do lancil, incluindo limpeza da plataforma, frezagem, rega de colagem e todos os trabalhos inerentes a sua boa execução de acordo com peças escritas e desenhadas do processo.	101,50	M2	15,00 €	1 522,50 €
2	Rua da Ribeira - Ribeira				
2,1	Trabalhos preparatórios				- €
2,1,1	Escavação mecânica em terra (80%), terra dura ou rocha branda (20%), em taludes, incluindo carga, transporte e descarga dos produtos sobranes e sua colocação em vazadouro certificado, eventual indemnização por depósito.	185,00	M3	5,00 €	925,00 €
2,1,2	Escavação mecânica em terra (80%), terra dura ou rocha branda (20%), em abertura de caixa, com 30m de profundidade média, incluindo carga, transporte e descarga dos produtos sobranes e sua colocação em vazadouro certificado, eventual indemnização por depósito.	441,00	M2	3,00 €	1 323,00 €
2,1,3	Fornecimento de aplicação de camada de base em ABGE na zona do passeio com 0,20m de espessura devidamente regada e compactada.	312,00	M2	3,80 €	1 185,60 €
2,2	Drenagem Pluvial				- €
2,2,1	Fornecimento e instalação de tubagem de ligação em PP corrugado SN8, incluindo fresagem das camadas de betuminoso, escavação mecânica em abertura de vala em terra, terra dura, rocha branda, betão betuminoso, solocimento e betão, podendo estas ser abertas manualmente ou mecanicamente, com profundidade média de 2,20 m, com uma largura de fundo de 1,00 m, carga, transporte e descarga dos produtos resultantes da escavação e sua colocação em vazadouro certificado, eventual indemnização por depósito, assim como a execução de todos os trabalhos. Nota: Todos os danos causados por esta intervenção são da responsabilidade do adjudicatário. O seu leito deve ser regular e isento de pedras e coberto com uma camada de 2cm de areia. Deverá ainda ser considerado o tapamento da vala com ABGE por camadas de 20cm de espessura devidamente regadas e compactadas, devendo ainda ser considerada a instalação de uma fita de sinalização plástica com a inscrição "Pluvial" a qual será implantada a uma distância de 50 cm do seu extradorso superior:				- €
2,2,1,1	Com diâmetro 250mm	70,00	MTL	27,50 €	1 925,00 €
2,2,1,2	Com diâmetro 315mm	70,00	MTL	35,00 €	2 450,00 €
2,2,3	Construção de caixa de sargeta completa, com altura inferior a 1,20 m, incluindo todo o movimento de terras necessário, soleira em betão simples de 300 Kg de cimento/m3 e corpo em elementos pré-fabricados e betão, com secção interior de 0,670x0,300, ramal em tubo PP corrugado SN8 diâmetro 200, numa média de 6ml e grelha plana em FFD, com 650x350 mm, da classe C250, conforme norma EN 124, assente em caixa de sargeta.	6,00	UN	230,00 €	1 380,00 €
2,2,4	Execução de caixa de visita quadrada de seção 60x60x120cm, em elementos pré fabricados de betão, assente sobre camada de betão, incluindo aro e tampa em ferro fundido dútil, classe D400, normalizada de acordo com a NP 124, com inscrição Águas Pluviais, incluindo todos os trabalhos, ligações e remates necessários.	5,00	UN	300,00 €	1 500,00 €
2,2,5	Execução de corpo completo de câmaras de visita, com 1,00 m de diâmetro interior, executado com anéis pré-fabricados de betão B25, com 0,10 m de espessura, incluindo cúpula tronco-cônica excêntrica com 0,74 m de altura, refechamento de juntas, com profundidade média de 2,00m.	2,00	UN	200,00 €	400,00 €
2,2,6	Fornecimento e assentamento de aros e tampas redondas para tráfego normal, não ventiladas, em câmaras de visita, em FFD, com abertura útil de 600 mm, da classe D400, conforme norma EN 124.	2,00	UN	120,00 €	240,00 €
2,3	Muros				- €
2,3,1	Construção de muros em alvenaria de blocos de cimento 50x20x20, (3 fiadas de blocos), incluindo abertura de fundação, carga, transporte e descarga dos produtos resultantes da escavação e sua colocação em vazadouro certificado, eventual indemnização por depósito, assim como a execução de todos os trabalhos. Deverá ainda ser considerado, fundação contínua com 0,50 x 0,30, meio fio em bloco de lintel armado com 2Ø10. Nota: Betão da classe C25/30 e aço A 400/NR. Como critério de medição será assumida a altura medida desde a fundação até ao topo (meio fio).	188,00	MTL	50,00 €	9 400,00 €

ORÇAMENTO					
Obras Diversas_Contratos interadministrativos 2024_Freguesia de Maceira					
Lista de Preços Unitários Final					
Capítulo/Artigo	Designação	Qtd.	Un.	PU	Total
2,3,2	Execução de muro de contenção em blocos de betão 160*80*80 ou 160*80*40, maciço, de encaixe (tipo lego) com uma altura média de 2,40m, incluindo escavação para abertura de fundações, entivação, escoramentos, bombagem de eventuais águas afluentes, fundação em de betão de limpeza, C16/20, numa espessura de 20cm devidamente regularizado com formação de pendente, execução de drenagem no tardo do muro através de colocação de membrana drena com geotêxtil e de geodreno, envolto em manta geotêxtil e camada de material drenante, aterro com brita, carga, transporte e descarga de produtos sobranes em vazadouro certificado para tratamentos	60,00	M2	120,00 €	7 200,00 €
2,4	Pavimentação				- €
2,4,1	Fornecimento e assentamento de lancis pré-fabricados em betão, com 0,20x0,15x0,12 m, incluindo corte betuminoso, abertura de fundação, execução de fundações em betão pobre, remate ao pavimento existente em betuminoso e todos os materiais e trabalhos necessários á sua boa execução.	208,00	MTL	14,00 €	2 912,00 €
2,4,2	Fornecimento e assentamento de blocos de betão pré-fabricados (pavê), com 0,20x0,10x0,06 m, na cor natural (cinza), incluindo camada de pó de pedra com 0,05m, refechamento de juntas com cimento e areia fina ao traço 1:4 e todos os trabalhos e materiais necessários á sua boa execução.	312,00	M2	14,75 €	4 602,00 €
2,5	LRV- LOMBA REDUTORA ASSOCIADA A PASSAGEM DE PEÕES - Tipo trapezoidal				- €
2,5,1	Pavimentação				- €
2,5,1,1	Fresagem de pavimento na zona dos encontros a uma profundidade média de 0,10m, incluindo regularização do material fresado para formação da LRV, carga, transporte e descarga dos produtos resultantes e sua colocação em vazadouro certificado.	24,00	m2	3,00 €	72,00 €
2,5,1,2	Fornecimento, transporte e aplicação da camada de desgaste em betão betuminoso com inertes de ofite, na formação da passadeira, após compactação antecedida de rega de colagem com emulsão tipo catiónico rápido à taxa de 0.6kg/m2, a formar passadeira de acordo com o projeto.	60,00	m2	25,00 €	1 500,00 €
2,5,2	SINALIZAÇÃO				- €
2,5,2,1	SINALIZAÇÃO HORIZONTAL				- €
2,5,2,1,1	Execução de marcas rodoviaras com pintura a quente em spray plastico e termoplástico, incluindo pré-marcação, longitudinais, transversais e outras, em conformidade com o existente, eventualmente melhorado em algumas situações, de acordo com as orientações da Fiscalização:				- €
2,5,2,1,1,1	Linha branca tracejada LBT com 0,12 m de largura e relação traço/espaco 5/2 m (LBT 0,12; 5/2).	200,00	m	1,50 €	300,00 €
2,5,2,1,1,2	Linha branca contínua LBC com 0,12 m de largura (LBC 0,12).	100,00	m	1,50 €	150,00 €
2,5,2,1,1,3	Guias com 0,15m de largura.	600,00	m	1,50 €	900,00 €
2,5,2,1,1,4	Barras de paragem M8 com 0,50 m de largura.	3,00	m2	20,00 €	60,00 €
2,5,2,1,1,5	Passadeiras de peões M11	12,00	m2	20,00 €	240,00 €
2,5,2,1,1,6	Marcas de lombas reductoras de velocidade (xadrez nas lombas M11b).	24,00	m2	20,00 €	480,00 €
2,5,2,2	SINALIZAÇÃO VERTICAL				- €
2,5,2,2,1	Fornecimento e assentamento de sinais, incluindo prumo em aço galvanizado de Ø2", com proteção anticorrosiva com pintura e formas do código da estrada com sistema reflectorizado para velocidade de 40 km/h, execução do maciço de fundação em betão. O comprimento livre do prumo entre o pavimento e o sinal mais próximo do mesmo é de 2,20m de altura.				- €
2,5,2,2,1,1	H7 - Passagem para peões	2,00	un	120,00 €	240,00 €
2,5,2,2,1,2	A2a- Lomba	2,00	un	120,00 €	240,00 €
2,5,2,2,1,3	H6- velocidade recomendada de 30km/h	2,00	un	120,00 €	240,00 €
2,5,2,2,1,4	painel adicional modelo 1a (distância a definir)	2,00	un	120,00 €	240,00 €
3	Rua da Academia				
3,1	Trabalhos preparatórios				- €
3,1,1	Escavação mecânica em terra (60%), terra dura ou rocha branda (20%), em abertura de caixa em bermas e/ou faixa de rodagem, com 0,20m de profundidade média, devendo a delimitação ser indicada pela fiscalização, incluindo corte do pavimento, escavação, remoção de raízes, carga, transporte e descarga dos produtos sobranes e sua colocação em vazadouro certificado, eventual indemnização por depósito. Está ainda incluído a execução de aterro em ABGE por camadas de 0,20m de espessura devidamente regadas e compactadas.	300,00	M2	3,00 €	900,00 €
3,1,2	Fresagem de pavimento em misturas betuminosas na lateral da faixa de rodagem numa profundidade média de 5cm, incluindo carga, transporte e descarga dos produtos resultantes e sua colocação em vazadouro certificado, eventual indemnização por depósito, considerando uma área minima de 20m2.	450,00	M2	3,00 €	1 350,00 €
3,2	Pavimentação				- €

ORÇAMENTO					
Obras Diversas_Contratos interadministrativos 2024_Freguesia de Maceira					
Lista de Preços Unitários Final					
Capítulo/Artigo	Designação	Qtd.	Un.	PU	Total
3,2,1	AC 14 surr (BB) - Repavimentação com Betão Betuminoso com características de desgaste, aplicado em camada de desgaste, com 6 cm de espessura média, incluindo limpeza da plataforma, rega de colagem e todos os trabalhos inerentes a sua boa execução de acordo com peças escritas e desenhadas do processo.	750,00	M2	8,00 €	6 000,00 €
				TOTAL	88 677,30 €
				TOTAL C/ IVA	93 997,94 €