

**CONTRATO INTERADMINISTRATIVO DE DELEGAÇÃO DE COMPETÊNCIAS, CELEBRADO ENTRE O MUNICÍPIO DE LEIRIA E A UNIÃO DAS FREGUESIAS DE PARCEIROS E AZOIA, NO ÂMBITO DA EXECUÇÃO DE OBRAS DIVERSAS – ADENDA N.º 8**

**Considerando que:**

- a) Foi aprovada pela Câmara Municipal na sua reunião realizada em 04 de dezembro de 2020, a minuta do Contrato Interadministrativo de Delegação de Competências nas Freguesias/União das Freguesias no âmbito da realização de obras diversas, tendo a mesma sido posteriormente aprovada pela Assembleia Municipal na sua sessão extraordinária de 14 de dezembro de 2020 e após aprovação dos competentes órgãos executivo e deliberativo da União das Freguesias de Parceiros e Azoia, foi outorgado o contrato em 21 de setembro de 2021;
- b) Na reunião da Câmara Municipal de Leiria, datada de 30 de novembro de 2021, foi proposta a Adenda n.º 5, tendo a mesma sido aprovada pela Assembleia Municipal de Leiria na sua sessão de 14 de dezembro de 2021, relativa à modificação dos Anexos I e II do Contrato Interadministrativo de delegação de competências entre o Município de Leiria e a União das Freguesias de Parceiros e Azoia no âmbito da execução de obras diversas, para o ano de 2022;
- c) Foi ainda proposta a adenda n.º 6 outorgada em 17 de fevereiro de 2023;
- d) Na reunião da Câmara Municipal de Leiria, datada de 06 de fevereiro de 2024, foi proposta a Adenda n.º 7, tendo a mesma sido aprovada pela Assembleia Municipal de Leiria na sua sessão de 16 de fevereiro de 2024, relativa à prorrogação das obras a executar em 2023;
- e) A definição das obras a introduzir para o ano 2024 foram objeto de negociação prévia, e tem subjacente a manutenção dos princípios e requisitos determinados pelo artigo 115.º do Anexo I à Lei n.º 75/2013, de 12 de setembro, na sua redação atual, os quais estiveram na génese da instituição deste contrato interadministrativo, designadamente: a) o não aumento da despesa pública global; b) o aumento da eficiência da gestão dos recursos pelas autarquias locais; c) os ganhos de eficácia do exercício das competências pelas freguesias/uniões de freguesias; d) o cumprimento dos objetivos referidos no artigo 112.º do Anexo I à mesma Lei; e) a articulação entre os diversos níveis da administração autárquica;
- f) Estas intervenções, resultantes da identificação e estudo de recursos das novas obras de construção/requalificação para o ano de 2024, implicam uma modificação ao Anexo I e ao Anexo II deste contrato;
- g) A despesa será satisfeita pelo Plano 2021 | | 182 e deu origem ao compromisso n.º 730/2022.
- h) Este contrato interadministrativo, face aos recursos financeiros a atribuir às freguesias, não é sujeito a fiscalização prévia do Tribunal de Contas, nos termos do preceituado nos artigos 46.º a 48.º da Lei n.º 98/97, de 26 de agosto, na sua atual redação.

**Considerando, ainda, que:**

- i) A minuta da adenda n.º 6 do Contrato Interadministrativo de delegação de competências entre o Município de Leiria e a União das Freguesias de Parceiros e Azoia no âmbito da execução de obras diversas, foi presente a reunião da Câmara Municipal de Leiria de \_\_\_\_, e, em conformidade com o disposto na alínea m) do n.º 1 do artigo 33.º do Anexo I à Lei n.º 75/2013, de 12 de setembro, na sua redação atual, e submetida à sessão da Assembleia Municipal de Leiria de \_\_\_\_\_, para efeitos de autorização, no termos da alínea k) do n.º 1 do artigo 25.º do mesmo Anexo;

j) Foi igualmente presente a reunião da Junta de União das Freguesias de Parceiros e Azoia em \_\_\_\_\_, e, em conformidade com o disposto na alínea j) do n.º 1 do artigo 16.º do Anexo I da referida Lei submetido à sessão da Assembleia de União das Freguesias de Parceiros e Azoia em \_\_\_\_\_, para efeitos de autorização da sua celebração, nos termos da alínea g) do n.º 1 do artigo 9.º do Anexo I do mesmo diploma legal;

Entre

**Município de Leiria**, NIPC 505181266, com sede no Largo da República, em Leiria e com o endereço eletrónico cmleiria@cm-leiria.pt, representado pelo Presidente da Câmara Municipal, Gonçalo Lopes, no uso das competências previstas nas alíneas a) e c) do n.º 1 e na alínea f) do n.º 2 do artigo 35.º do anexo I à Lei n.º 75/2013, de 12 de setembro, na sua redação atual, como Primeiro Outorgante,

E

**União das Freguesias de Parceiros e Azoia**, NIPC 510838588, com sede em Rua Principal, n.º 1155 - Parceiros, e com o endereço eletrónico fparceirosazoia@gmail.com, representada pelo(a) Presidente da Junta de Freguesia, José Carlos Matias Filipe, no uso das competências previstas nas alíneas a) e g) do n.º 1 do artigo 18.º do Anexo I à Lei n.º 75/2013, de 12 de setembro, na sua redação atual, como Segunda Outorgante,

É livremente celebrado, nos termos e para os efeitos do disposto no artigo 120.º, conjugado com o artigo 131.º, ambos do Anexo I à Lei n.º 75/2013, de 12 de setembro, na sua atual redação, a Adenda n.º 8 ao Contrato Interadministrativo de Delegação de Competências no âmbito da execução de obras diversas, nos termos que se seguem:

#### **Clausula 1.ª | Objeto da alteração e modificação ao contrato**

A presente modificação ao contrato interadministrativo de delegação de competências cuja minuta foi aprovada na reunião da Câmara Municipal de Leiria de 04 de dezembro de 2020 e aprovada pela Assembleia Municipal de Leiria na sua sessão extraordinária de 14 de dezembro de 2020 e outorgado entre o Município de Leiria e a União das Freguesias de Parceiros e Azoia para a execução de obras diversas, tendo posteriormente sido objeto da adenda n.º 5, outorgada em 7 de fevereiro de 2022, da adenda n.º 6, outorgada em 17 de fevereiro de 2023, da adenda n.º 7, presente na reunião de câmara de 06 de fevereiro de 2024 e aprovada pela assembleia municipal de Leiria a 16 de fevereiro de 2024, tem por objeto a alteração da cláusula 1.ª e a modificação do Anexo I e do Anexo II com a previsão das obras a introduzir para 2024.

#### **Cláusula 2.ª | Alteração ao contrato**

A Cláusula 1.ª passa a ter a seguinte redação:

##### **“Cláusula 1.ª | Objeto do contrato**

1. [...].
2. O objeto do presente contrato pode ser modificado com a introdução de novas obras de construção e/ou requalificação e a indicação do respetivo período de execução a constar dos anexos I e II ao presente contrato.
3. A modificação ao objeto do contrato referida no número anterior carece de aprovação prévia pelos órgãos deliberativos das partes outorgantes, mediante deliberação anterior à execução das novas obras.”

### Cláusula 3.ª | Modificações ao contrato

1. O Anexo I - Identificação e localização das obras a executar, é substituído na sua íntegra, passa a ter a seguinte redação.

#### “Anexo I - Identificação e localização das obras a executar

Freguesia/União das Freguesias	Contrato Interadministrativo – OBRAS 2024
União das Freguesias de Parceiros e Azoia	- Pavimentação na Rua Poço do Povo - Repavimentação da Rua da Restauração (parte) – Alcogulhe - Repavimentação da Rua do Facho – Alcogulhe - Prolongamento e conclusão do passeio na Rua de Leiria – Meia Léguas

Planta de localização - Rua Poço do Povo

- Rua da Restauração – Alcogulhe
- Rua do Facho – Alcogulhe
- Rua de Leiria – Meia Léguas”

2. O Anexo II - Estudo de recursos financeiros a disponibilizar pelo Município de Leiria, é substituído na sua íntegra, passa a ter a seguinte redação.

#### “Anexo II - Estudo de recursos financeiros a disponibilizar pelo Município de Leiria

Plano	Descrição	Montantes 2024 (em euros)
2021   I   182	- Pavimentação na Rua Poço do Povo - Repavimentação da Rua da Restauração (parte) – Alcogulhe - Repavimentação da Rua do Facho – Alcogulhe - Prolongamento e conclusão do passeio na Rua de Leiria – Meia Léguas	68 000,00€

Orçamentação - Rua Poço do Povo

- Rua da Restauração – Alcogulhe
- Rua do Facho – Alcogulhe
- Rua de Leiria – Meia Léguas”

### Cláusula 4.ª | Forma da alteração e modificações ao contrato

A presente alteração e modificação ao contrato interadministrativo de delegação de competências entre o Município de Leiria e a União das Freguesias de Parceiros e Azoia é celebrada por escrito, composta pelo respetivo clausulado e pelos anexos que dele fazem parte integrante e constitui adenda ao contrato interadministrativo outorgado entre as partes.

### Cláusula 5.ª | Produção de efeitos

A alteração e modificações ao contrato interadministrativo produzem todos os seus efeitos a partir da data da sua outorga.

**Cláusula 6.ª | Publicidade**

A alteração e modificações ao contrato interadministrativo são publicitadas no sítio da internet do Município de Leiria.

A presente adenda ao contrato interadministrativo é composta por \_\_\_ (\_\_\_) páginas e \_\_\_(\_\_\_) anexo, sendo devidamente assinado pelos seus representantes, depois de declararem ter lido, compreendido e aceite todas as suas cláusulas.

O Presidente da Câmara Municipal de Leiria | Gonçalo Lopes

O Presidente da Junta de União das Freguesias de Parceiros e Azoia | José Carlos Matias Filipe



Rua de Leiria  
Meia Legua

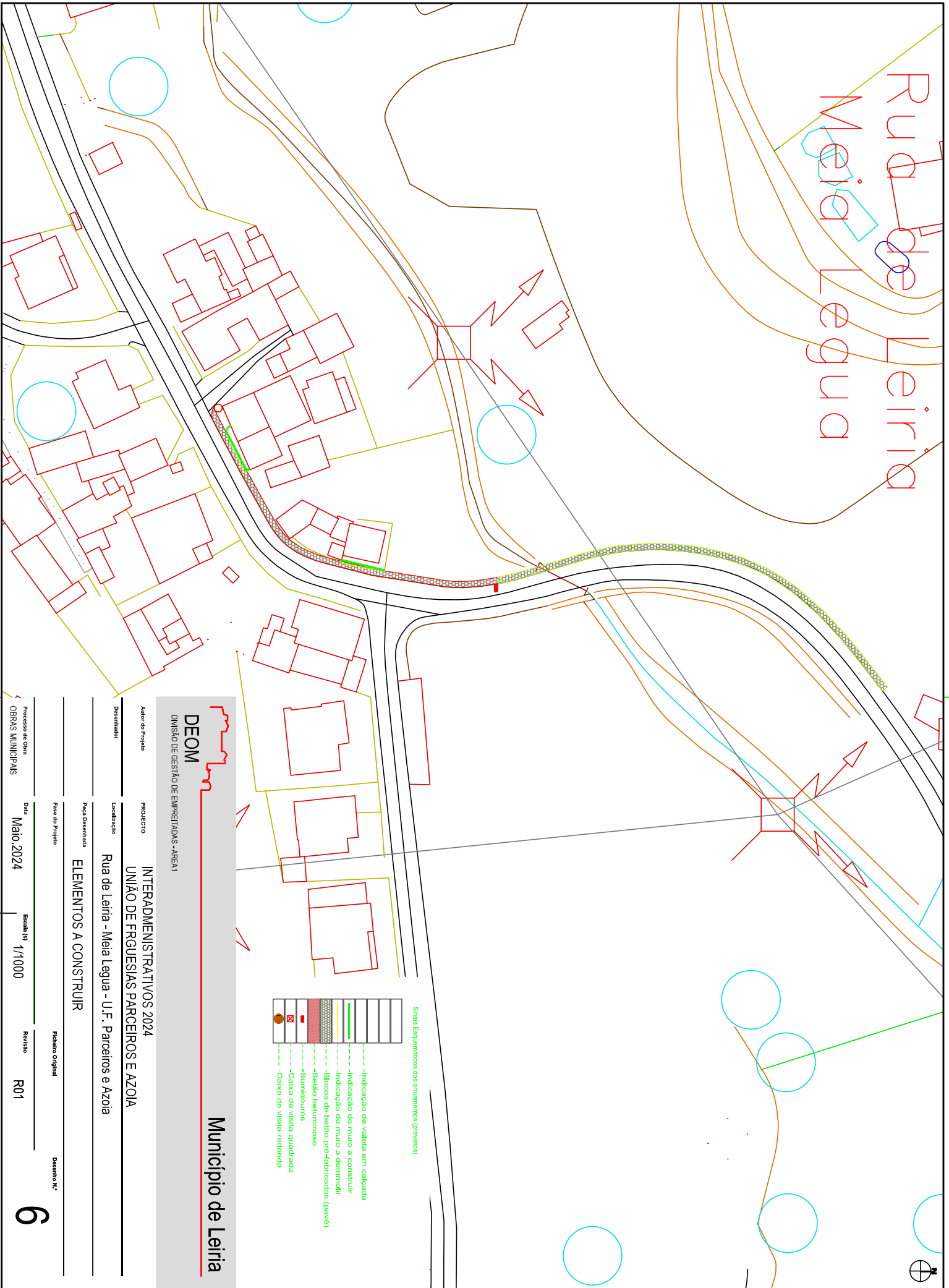

- Signs Esquematizados dos arrendamentos (previstos)
- Indicação de valada em calçada
  - Indicação do muro a construir
  - Indicação de muro a demolir
  - Alçôos de betão pré-fabricados (pav.)
  - Betão betuminoso
  - Sumidouros
  - Caixa de vista quadrada
  - Caixa de vista redonda

### Município de Leiria

**DEOM**

DIVISÃO DE GESTÃO DE EMPREITADAS - AREA 1

Autor do Projeto

PROJETO

INTERADJUNTATIVOS 2024  
UNIÃO DE FRIGUEIAS PARCEIROS E AZOIA

Desenhador

Localidade

Rua de Leiria - Meia Legua - U.F. Parceiros e Azoia

Fase do Projeto

ELEMENTOS A CONSTRUIR

Peça Desenhada

Revisão Original

Desenho N.º

Processo de Obra

Data

Escala (s)

Revisão

Revisão

Desenho N.º

OPRAS MUNICIPAIS

Mai 2024

1/1000

R01

R01

6

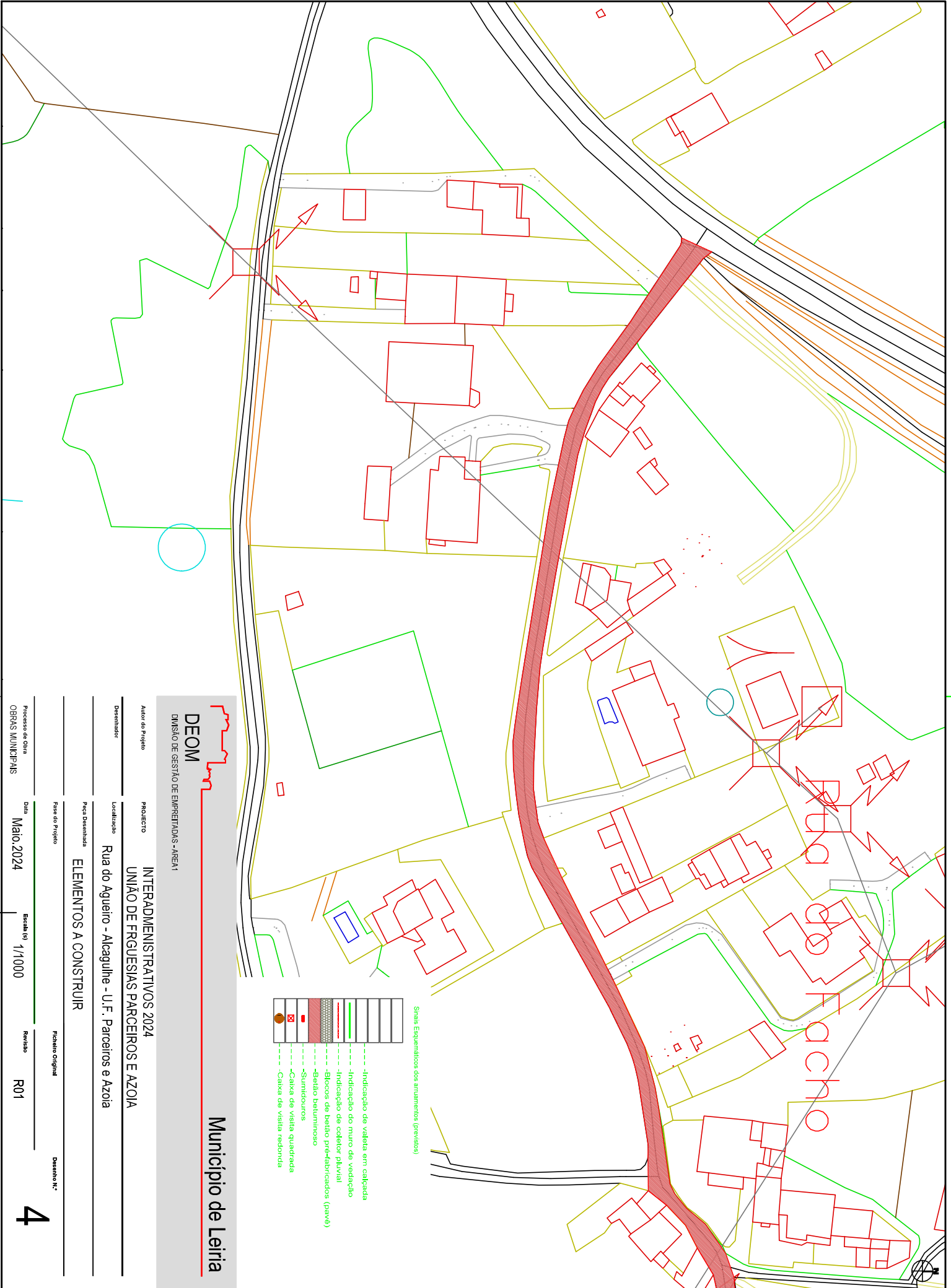

- Símbolos Esquematizados dos Arranjos (previstos)
- Indicação de valada em calçada
  - Indicação do muro de vedação
  - Indicação de coletor pluvial
  - Alçôos de baixo pré-fabricados (pavé)
  - Betão betuminoso
  - Sumidouros
  - Caixa de visita quadrada
  - Caixa de visita redonda

**DEOM**  
 DIVISÃO DE GESTÃO DE EMPREITADAS - AREA 1

---

**Município de Leiria**

**PROJETO**  
 INTERADIMENTATIVOS 2024  
 UNIÃO DE FRIGUEIRAS PARCEIROS E AZOIA

**Localidade**  
 Rua do Aqueiro - Alcagulte - U.F. Parceiros e Azoia

**Objeto**  
 ELEMENTOS A CONSTRUIR

---

**Processo de Obra**  
 OBRAS MUNICIPAIS

**Data**  
 Maio 2024

**Escala (s)**  
 1/1000

**Revisão**  
 R01

**Desenho N.º**  
**4**

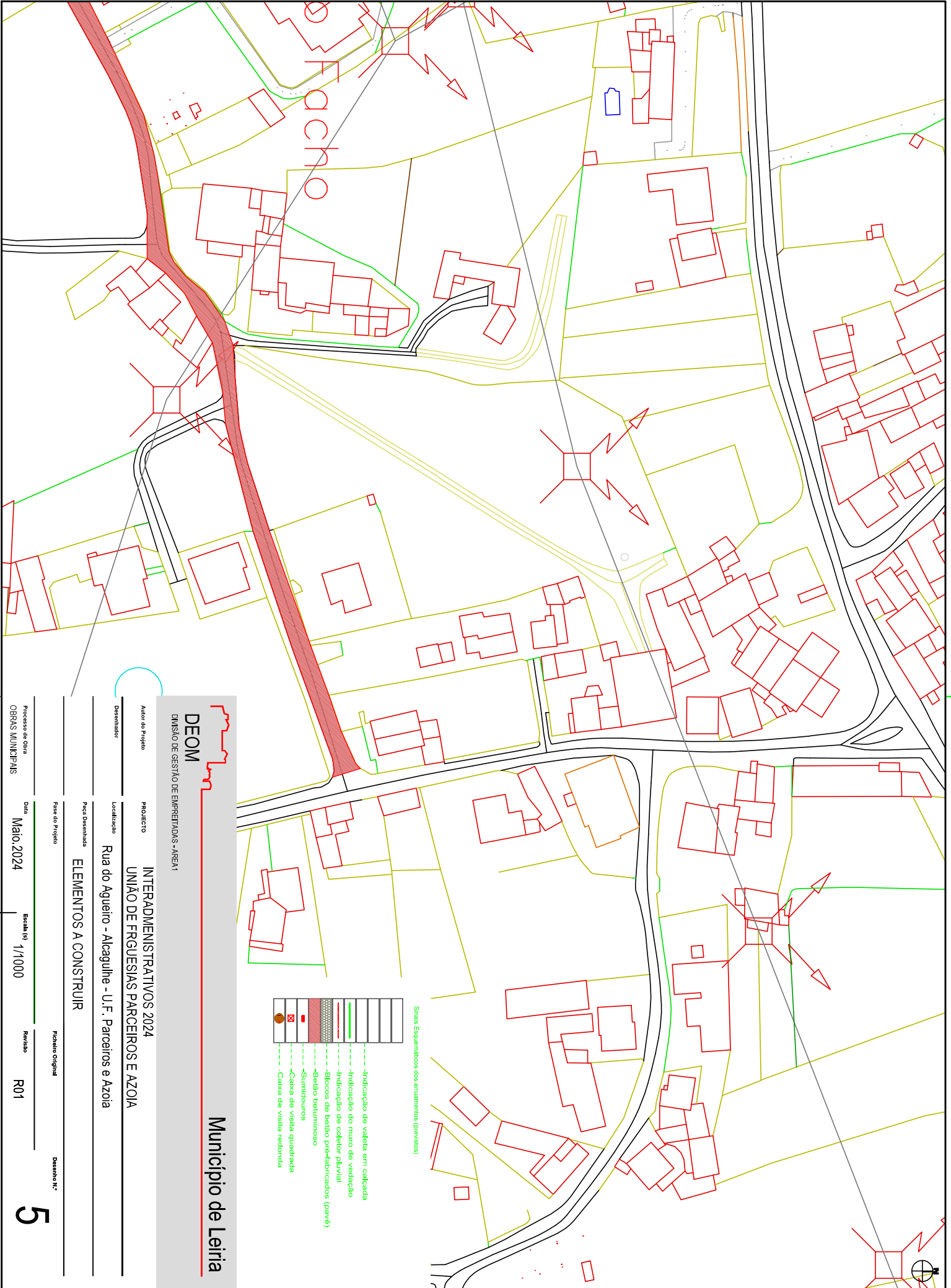

- Simb. Esquematizados dos arrendamentos (previstos)
- Indicação de valada em calçada
  - Indicação do muro de vedação
  - Indicação de coletor pluvial
  - Alçôos de baixo pré-fabricados (pavé)
  - Betão betuminoso
  - Sumidouros
  - Caixa de visita quadrada
  - Caixa de visita redonda

**DEOM**

DIVISÃO DE GESTÃO DE EMPREITADAS - AREA 1

**Município de Leiria**

Autor do Projeto

PROJETO

INTERADJUNTATIVOS 2024

Desenhador

Localidade

Rua do Aqueiro - Alcagulte - U.F. Parceiros e Azoia

Fase do Projeto

ELEMENTOS A CONSTRUIR

Processo de Obra

OPRAS MUNICIPAIS

Data

Maior 2024

Escala (s)

1/1000

Revisão

R01

Desenho N.º

**5**

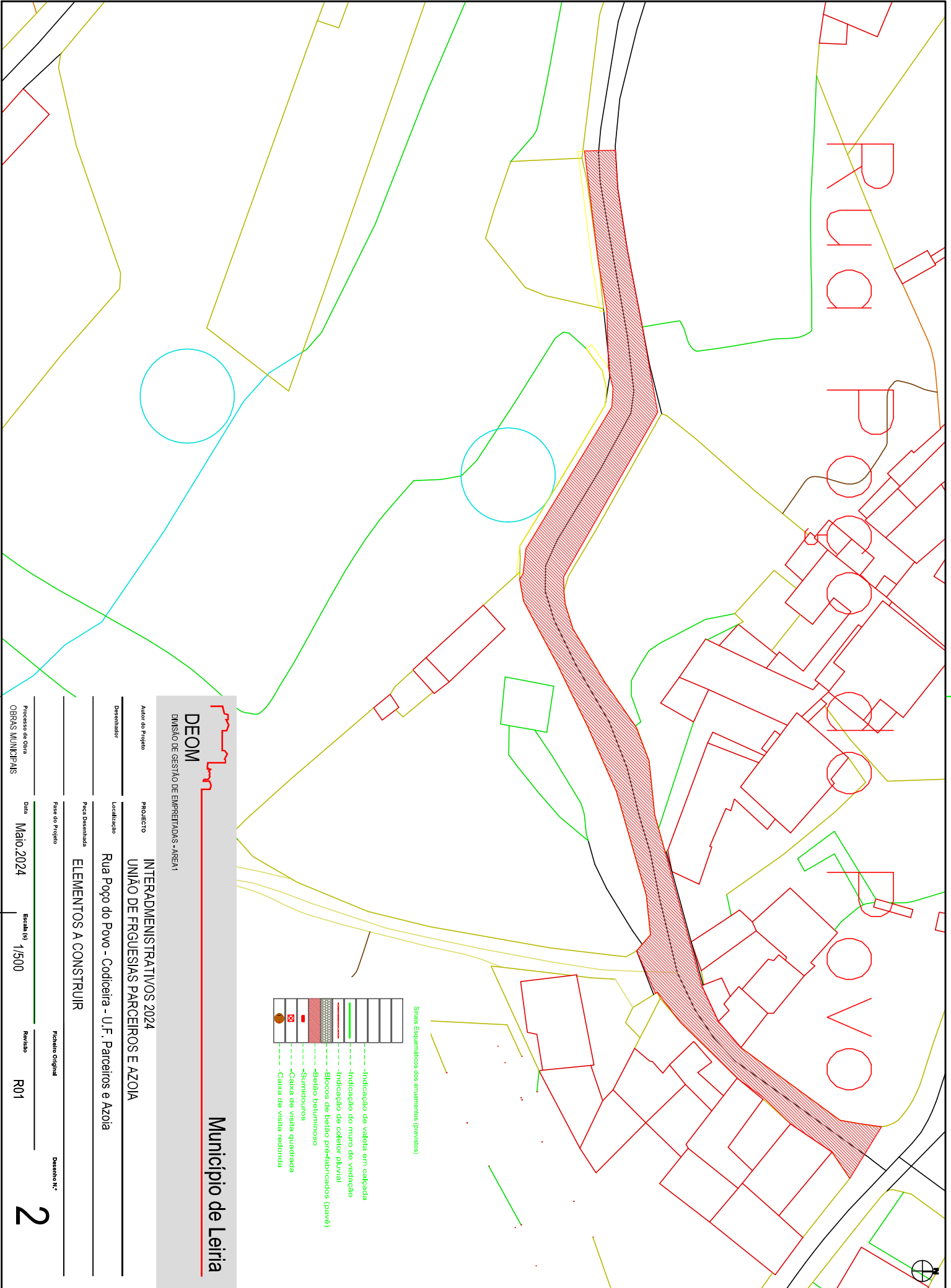

- Simbs Esquematizdos dos arranjos (previstos)
- Indicação de valada em calçada
  - Indicação do muro de vedação
  - Indicação de coletor pluvial
  - Bóscos de baixo pré-fabricados (pavó)
  - Surrindouros
  - Caixa de vista quadrada
  - Caixa de vista redonda

**DEOM**  
 DIVISÃO DE GESTÃO DE EMPREITADAS - AREA 1

---

**Município de Leiria**

Autor do Projeto		PROJECTO	
INTERADMEMISTRATIVOS 2024		UNIAO DE FRGUESIAS PARCEIROS E AZOIA	
Desenhador		Localizacao	
Rua Poço do Povo - Codiceira - U.F. Parceiros e Azoia		Ficha Desenhada	
ELEMENTOS A CONSTRUIR		Fase do Projeto	
Revisão Original		Revisão	
Desenho N.º		Escala (s)	
2		1/500	
Processo de Obra		Data	
OBRAS MUNICIPAIS		Maio, 2024	

# Rua da Restauração

- Símbolos Esquematizados dos Agrandamentos (previstos)
- Indicação de valada em calçada
  - Indicação do muro de vedação
  - Indicação de colador pluvial
  - Blocos de betão pré-fabricados (pav.)
  - Betão betuminoso
  - Sumidouros
  - Caixa de vista quadrada
  - Caixa de vista redonda

Município de Leiria

DEOM

DIVISÃO DE GESTÃO DE EMPREITADAS - AREA1

Autor do Projeto

PROJETO

INTERADMENTISTRATIVOS 2024  
UNIÃO DE FRGUESIAS PARCEIROS E AZOIA

Desenhador

Localidade

Rua da Restauração - Alcagulhe - U.F. Parceiros e Azoia

Ficha Desenhada

ELEMENTOS A CONSTRUIR

Fase do Projeto

PROJETO

Ficheteio Original

Desenho N.º

Processo de Obra

OPRAS MUNICIPAIS

Data

Mai. 2024

Escala (s)

1/500

Revisão

R01

3

ORÇAMENTO					
Contratos interadministrativos 2024 - UNIÃO DE FREGUESIAS PARCEIROS E AZOIA					
Lista de Preços Unitários					
Capítulo/Artigo	Designação	Qty.	Un.	PU	Total
<b>1</b>	<b>Estaleiro</b>				
1.1	Montagem, construção, manutenção, desmontagem e demolição do estaleiro e instalações provisórias e implementação do Plano de Prevenção e Gestão de Resíduos. Elaboração das Fichas de Procedimento de Segurança, de acordo com o equipamento e métodos construtivos a utilizar na Obra, a fim de permitir ao Dono da Obra, nos termos do art.º 14 do decreto-lei n.º273/2003 de 29 de Outubro, autorizar a abertura do Estaleiro, trabalhos relativos ao estaleiro, ou relativos a quaisquer outras instalações provisórias de apoio à execução dos trabalhos, incluindo as correspondentes instalações, redes provisórias de água, de esgoto, de electricidade e de meios de telecomunicações, vias internas de circulação e todos os trabalhos necessários, para o conjunto dos trabalhos incluídos na empreitada, conforme especificações do C.E. Sinalização temporária de trabalhos, de acordo com projecto elaborado nos termos do Decreto Regulamentar 22A/98 de 1 de Outubro, referente a sinalização vertical, horizontal e outros equipamentos necessários, incluindo fornecimento, implantação e colocação.	1,00	VG	942,94 €	942,94 €
<b>2</b>	<b>Rua Poço do Povo</b>				
2.1	<b>Pavimentação</b>				
2.1.1	Escavação mecânica em terra (80%), terra dura ou rocha branda (20%), em abertura de caixa em bermas e/ou faixa de rodagem para saneamento de solos, com 0,30m de profundidade média, devendo a delimitação ser indicada pela fiscalização, incluindo corte do pavimento, escavação, remoção de raízes, carga, transporte e descarga dos produtos sobranes e sua colocação em vazadouro certificado, eventual indemnização por depósito. Está ainda incluído a execução de aterro em ABGE por camadas de 0,20m de espessura devidamente regadas e compactadas bem como Camada de Regularização em betão betuminoso AC20 reg 50/70 (MB) com 6 cm de espessura média após compactação antecedida de rega de colagem com emulsão betuminosa C50 BF5 (ECI) à taxa de 1,0 Kg/m² Nota: Área mínima a considerar de 20m2 de área a tratar, para efeito do cálculo e medição da escavação e aterro, apenas será considerado a dimensão da abertura efetuada.	150,00	m2	22,00 €	3 300,00 €
2.2	Fresagem de pavimento em misturas betuminosas de qualquer natureza na faixa de rodagem, numa profundidade entre 3 a 5cm, incluindo carga, transporte e descarga dos produtos resultantes e sua colocação em vazadouro certificado. eventua	350,00	m2	3,00 €	1 050,00 €
2.3	AC 14 surf (BB) - Repavimentação com Betão Betuminoso com características de desgaste, aplicado em camada de desgaste, com 6 cm de espessura média, incluindo limpeza da plataforma, fresagem nas zonas de encontros com pavimentos existentes, rega de impregnação e todos os trabalhos inerentes a sua boa execução de acordo com peças escritas e desenhadas do processo. Deverá ainda ser considerada a limpeza de plataforma, bermas, valetas, carga e transporte a depósito vazadouro dos produtos resultantes.	950,00	m2	8,00 €	7 600,00 €
2.4	Execução de órgãos de drenagem longitudinal constituídas por, valetas de plataforma lateral de acordo com peças desenhadas do processo, incluindo todos os trabalhos necessários para a sua implantação, escavação em terreno de qualquer natureza, remoção, reposição e compactação, condução a vazadouro dos produtos sobranes e eventual indemnização por depósito. Notas: a) Apendente mínima para escoamento das águas é de 0,5%. B) A espessura mínima das paredes de betão é de 10cm, antecedido de camada de AGBE com 10cm, regularizada e compactada e a forma da valeta será dependente das próprias condições locais devendo obter-se, em qualquer caso, a prévia autorização da fiscalização. C) A preparação do terreno inclui a remoção de vegetação existente nas valetas, substituição de solos argilosos por tout-venant, de acordo com a prévia autorização da fiscalização. D) O remate das valetas em relação a muros (ou limites de terrenos, taludes) é considerado neste artigo até uma largura média de 1,50m contado a partir da pavimentação betuminosa e deverá ser executado manualmente. Consideram-se 2 entradas com 4m e meias manilhas dim300.	65,00	ml	16,00 €	1 040,00 €
2.5	Levantamento de tampas de caixas de visita de infraestruturas diversas para as cotas finais dos pavimentos a executar, incluindo todos os trabalhos e materiais necessários. Nota: O remate final junto dos aros levantados, deverá ser executado em betuminoso	9,00	un	60,00 €	540,00 €
2.6	<b>Pinturas</b>				- €
2.6.1	Marcas rodoviárias com tinta termoplástica branca, incluindo fornecimento, transporte, execução e pré-marcação:				- €
2.6.1.1	Guias com 0,15m de largura.	500,00	ml	1,50 €	750,00 €
2.6.1.2	Barras de paragem com 0,50m de largura.	1,50	m2	15,00 €	22,50 €
<b>3</b>	<b>Repavimentação da rua da Restauração (parte) - Alcolgulhe</b>				- €
3.1	<b>Pavimentação</b>				- €

## ORÇAMENTO

## Contratos interadministrativos 2024 - UNIÃO DE FREGUESIAS PARCEIROS E AZOIA

## Lista de Preços Unitários

Capítulo/Artigo	Designação	Qtd.	Un.	PU	Total
3.1.1	Escavação mecânica em terra (80%), terra dura ou rocha branda (20%), em abertura de caixa em bermas e/ou faixa de rodagem para saneamento de solos, com 0,30m de profundidade média, devendo a delimitação ser indicada pela fiscalização, incluindo corte do pavimento, escavação, remoção de raízes, carga, transporte e descarga dos produtos sobranes e sua colocação em vazadouro certificado, eventual indemnização por depósito. Está ainda incluído a execução de aterro em ABGE por camadas de 0,20m de espessura devidamente regadas e compactadas bem como Camada de Regularização em betão betuminoso AC20 reg 50/70 (MB) com 6 cm de espessura média após compactação antecedida de rega de colagem com emulsão betuminosa C50 BF5 (ECI) à taxa de 1,0 Kg/m <sup>2</sup> Nota: Área mínima a considerar de 20m <sup>2</sup> de área a tratar, para efeito do cálculo e medição da escavação e aterro, apenas será considerado a dimensão da abertura efetuada.	80,00	m2	20,00 €	1 600,00 €
3.2	AC 14 surf (BB) - Repavimentação com Betão Betuminoso com características de desgaste, aplicado em camada de desgaste, com 6 cm de espessura média, incluindo limpeza da plataforma, fresagem nas zonas de encontros com pavimentos existentes, rega de impregnação e todos os trabalhos inerentes a sua boa execução de acordo com peças escritas e desenhadas do processo. Deverá ainda ser considerada a limpeza de plataforma, bermas, valetas, carga e transporte a depósito vazadouro dos produtos resultantes.	770,00	m2	8,00 €	6 160,00 €
3.3	Levantamento de tampas de caixas de visita de infraestruturas diversas para as cotas finais dos pavimentos a executar, incluindo todos os trabalhos e materiais necessários. Nota: O remate final junto dos aros levantados, deverá ser executado em betuminoso com as mesmas características do pavimento envolvente	5,00	Un	60,00 €	300,00 €
3.4	<b>Pinturas</b>				
3.4.1	Marcas rodoviárias com tinta termoplástica branca, incluindo fornecimento, transporte, execução e pré-marcação:				
3.4.1.1	Guias com 0,15m de largura.	440,00	ml	1,50 €	660,00 €
3.4.1.2	Barras de paragem com 0,50m de largura.	3,00	m2	15,00 €	45,00 €
<b>4</b>	<b>Repavimentação da rua do Facho - Alcolhu</b>				- €
4.1	<b>Pavimentação</b>				
4.1.1	Escavação mecânica em terra (80%), terra dura ou rocha branda (20%), em abertura de caixa em bermas e/ou faixa de rodagem para saneamento de solos, com 0,30m de profundidade média, devendo a delimitação ser indicada pela fiscalização, incluindo corte do pavimento, escavação, remoção de raízes, carga, transporte e descarga dos produtos sobranes e sua colocação em vazadouro certificado, eventual indemnização por depósito. Está ainda incluído a execução de aterro em ABGE por camadas de 0,20m de espessura devidamente regadas e compactadas bem como Camada de Regularização em betão betuminoso AC20 reg 50/70 (MB) com 6 cm de espessura média após compactação antecedida de rega de colagem com emulsão betuminosa C50 BF5 (ECI) à taxa de 1,0 Kg/m <sup>2</sup> Nota: Área mínima a considerar de 20m <sup>2</sup> de área a tratar, para efeito do cálculo e medição da escavação e aterro, apenas será considerado a dimensão da abertura efetuada.	260,00	m2	20,00 €	5 200,00 €
4.2	Fresagem de pavimento em misturas betuminosas de qualquer natureza na faixa de rodagem, numa profundidade entre 3 a 5cm, incluindo carga, transporte e descarga dos produtos resultantes e sua colocação em vazadouro certificado, eventual indemnização por depósito.	530,00	m2	3,00 €	1 590,00 €
4.3	AC 14 surf (BB) - Repavimentação com Betão Betuminoso com características de desgaste, aplicado em camada de desgaste, com 6 cm de espessura média, incluindo limpeza da plataforma, fresagem nas zonas de encontros com pavimentos existentes, rega de impregnação e todos os trabalhos inerentes a sua boa execução de acordo com peças escritas e desenhadas do processo. Deverá ainda ser considerada a limpeza de plataforma, bermas, valetas, carga e transporte a depósito vazadouro dos produtos resultantes.	2551,00	m2	8,00 €	20 408,00 €
4.4	Levantamento de tampas de caixas de visita de infraestruturas diversas para as cotas finais dos pavimentos a executar, incluindo todos os trabalhos e materiais necessários. Nota: O remate final junto dos aros levantados, deverá ser executado em betuminoso com as mesmas características do pavimento envolvente	20,00	un	60,00 €	1 200,00 €
4.5	<b>Pinturas</b>				- €
4.5.1	Marcas rodoviárias com tinta termoplástica branca, incluindo fornecimento, transporte, execução e pré-marcação:				- €
4.5.1.1	Linha branca continua (LBC) com 0,12m de largura (LBC 0,12).	339,00	ml	1,50 €	508,50 €
4.5.1.2	Linha branca tracejada (LBT) com 0,12m de largura e relação traço/espço 2,5/1,0 m (LBT 0,12; 2,5/1,0).	211,00	ml	1,00 €	211,00 €
4.5.1.3	Guias com 0,15m de largura.	1100,00	ml	1,50 €	1 650,00 €
4.5.1.4	Barras de paragem com 0,50m de largura.	4,00	m2	15,00 €	60,00 €
<b>5</b>	<b>Prolongamento e conclusão do passeio na rua de Leiria – Meia Léguas</b>				
5.1	<b>Trabalhos Preparatórios</b>				
5.1.1	demolição de muros e canteiros existentes para a implantação do passeio incluindo carga e transporte a vazadouro certificado	11,00	m3	12,00 €	132,00 €
5.1.2	Escavação para modulação de terreno de qualquer natureza para implantação de muros e passeios com recurso a meios manuais/mecânicos, quando aplicável levantamento e reposição de infraestruturas existentes, empolamento, carga, transporte e descarga a aterro ou vazadouro certificado, indemnizações por depósito e se necessário corte de pavimento existente, ou levantamento de calçada	41,00	m3	11,00 €	451,00 €
5.2	<b>Muros</b>				

ORÇAMENTO					
Contratos interadministrativos 2024 - UNIÃO DE FREGUESIAS PARCEIROS E AZOIA					
Lista de Preços Unitários					
Capítulo/Artigo	Designação	Qtd.	Un.	PU	Total
5.2.1	Execução de muro com uma altura média de 0,6m constituído por: A) execução de corte e escavação para abertura de fundação, incluindo carga, transporte e descarga dos produtos resultantes da escavação e sua colocação em vazadouro certificado; B) execução de viga de fundação armada longitudinalmente com 8Ø10 e estribos Ø6//0,20m, pilares de travamento espaçados de 4 em 4m armados com 4Ø10 e cintas Ø6//0,20m, meio fio armada longitudinalmente com 2Ø10, tudo em betão da classe C25/30 e aço A400NR incluindo cofragem, betonagem, vibração, descofragem; C) fornecimento e assentamento de blocos de betão 50x20x20 para formação de parede, incluindo argamassa de assentamento e boeiros de 3 em 3metros; D) execução de reboco e pintura à cor branco na face exterior da parede. (canteiro)	9,00	m2	70,00 €	630,00 €
5.2.2	Execução de muro com uma altura média de 1,50m constituído por: A) execução de corte e escavação para abertura de fundação, incluindo carga, transporte e descarga dos produtos resultantes da escavação e sua colocação em vazadouro certificado; B) execução de viga de fundação armada longitudinalmente com 8Ø10 e estribos Ø6//0,20m, pilares de travamento espaçados de 4 em 4m armados com 4Ø10 e cintas Ø6//0,20m, meio fio armada longitudinalmente com 2Ø10, tudo em betão da classe C25/30 e aço A400NR incluindo cofragem, betonagem, vibração, descofragem; C) fornecimento e assentamento de blocos de betão 50x20x20 para formação de parede, incluindo argamassa de assentamento e boeiros de 3 em 3metros; D) execução de reboco e pintura à cor branco em ambas as faces em parede.	18,00	m2	85,00 €	1 530,00 €
5.2.3	Fornecimento e assentamento de lancis pré-fabricados em betão, com 0,20x0,15x0,12 m, incluindo corte betuminoso, abertura de fundação, execução de fundações em betão pobre e todos os materiais e trabalhos necessários á sua boa execução. O lancil devera ser rebaixado nos acessos a <del>paragens</del>	90,00	ml	13,00 €	1 170,00 €
5.2.4	Fornecimento e assentamento de lancis pré-fabricados em betão, com 0,20x0,08 m, incluindo corte betuminoso, abertura de fundação, execução de fundações em betão pobre e todos os materiais e trabalhos necessários á sua boa execução, em delimitação de passeio e serventias.	25,00	ml	12,00 €	300,00 €
5.3	<b>Pavimentos</b>				
5.3.1	Fornecimento e assentamento de blocos de betão pré-fabricados (pavê), com 0,10x0,20x0,06 m, na cor natural (cinza), assente à fiada, incluindo abertura de caixa com 30cm, rega e compactação do fundo da caixa, fornecimento e assentamento de camada de tout venant com 15cm e camada de pó-de-pedra com 5cm, devidamente compactadas e regularizadas e betumação das juntas com cimento e areia	300,00	m2	16,00 €	4 800,00 €
5.4	<b>deslocação de sargeta</b>				- €
5.4.1	Construção de caixa de sargeta completa, com altura inferior a 1,20 m, incluindo todo o movimento de terras necessário, soleira em betão simples de 300 Kg de cimento/m3 e corpo em elementos pré-fabricados e betão, com secção interior de 0,670x0,300, ramal em tubo PP corrugado SN8 diâmetro 200, numa média de 6ml e grelha plana em FFD, com 650x350 mm, da classe C250, conforme norma EN 124, assente em caixa de sargeta.	1,00	un	250,00 €	250,00 €
5.5	Fornecimento e colocação de aro e tampa em ferro fundido dútil, classe B125, de 0,5x0,5m, normalizada de acordo com a NP 124, com inscrição Águas Pluviais, incluindo argamassa de cimento e areia e todos os trabalhos, ligações e remates necessários.	1,00	un	50,00 €	50,00 €
<b>TOTAL</b>					64 150,94 €
<b>TOTAL com iva</b>					<b>68 000,00 €</b>