



**CONTRATO INTERADMINISTRATIVO DE DELEGAÇÃO DE COMPETÊNCIAS ENTRE O MUNICÍPIO DE LEIRIA E A UNIÃO DAS FREGUESIAS DE COLMEIAS E MEMÓRIA NO ÂMBITO DO PROGRAMA “VIVER FREGUESIAS”**

**Considerando que:**

- a) Para uma atuação autárquica conjunta, em que estejam presentes o respeito pela autonomia, a cooperação, a solidariedade e corresponsabilidade, se torna vital que os diferentes órgãos se esforcem por rentabilizar os meios disponíveis no sentido de melhor responderem aos problemas existentes;
- b) A Lei n.º 75/2013, de 12 de setembro, na sua atual redação, estabeleceu o novo regime jurídico das autarquias locais e fixaram-se as competências das Câmaras Municipais que se consideram delegadas nas Juntas de Freguesia, através da delegação legal, prevista no artigo 132.º do seu Anexo I;
- c) Para além dessas competências, o artigo 131.º do mencionado anexo determina que os Municípios podem delegar competências nas freguesias para a prossecução das suas atribuições em todos os domínios dos interesses próprios das populações das freguesias, em especial no âmbito dos serviços e das atividades de proximidade e do apoio direto às comunidades locais, aumentando a eficácia da resposta aos problemas e necessidades que devem ser ultrapassados;
- d) As competências em matéria de gestão e manutenção da utilização do espaço público ficam mais bem acauteladas se delegadas nas freguesias, em virtude de se acharem mais perto das populações e, por isso, melhor conhecedoras das suas necessidades;
- e) A estratégia do Município de Leiria definida para o programa “Viver Freguesias” tem como finalidade criar uma imagem identitária do espaço de rua de Leiria, visando a construção de um território de excelência, através da reabilitação e da valorização de espaços exteriores públicos com potencial histórico, patrimonial e urbano, promovendo novas dinâmicas sociais e culturais e incrementando o nível de qualidade de vida da comunidade;
- f) De acordo com o estudo promovido pelo Município de Leiria, nos termos e para os efeitos do disposto no n.º 3 do artigo 115.º do Anexo I à Lei n.º 75/2013, de 12 de setembro, na sua atual redação, a gestão e manutenção do espaço público fica mais bem acautelada se delegada nas freguesias/união das freguesias, em virtude de se encontrar mais perto das populações e, por isso, mais conhecedora das necessidades e prioridades associadas a esta matéria.

**Considerando, ainda, que:**

- a) A minuta deste Contrato Interadministrativo de Delegação de Competências foi presente a reunião da Câmara Municipal de Leiria de \_\_\_\_ de \_\_\_\_\_ de 2023, e, em conformidade com o disposto na alínea m) do n.º 1 do artigo 33.º do Anexo I à Lei n.º 75/2013, de 12 de setembro, alterada, e submetida à sessão da Assembleia Municipal de Leiria de \_\_\_\_ de \_\_\_\_\_ de 2023, para efeitos de autorização, nos termos da alínea k) do n.º 1 do artigo 25.º do mesmo Anexo;
- b) Foi igualmente presente a reunião da Freguesia/União das Freguesias de \_\_\_\_\_ em \_\_\_\_ de \_\_\_\_\_ de 2023, e, em conformidade com o disposto na alínea j) do n.º 1 do artigo 16.º do Anexo I referida Lei, submetido à sessão da Assembleia de Freguesia da Freguesia/União das Freguesias de \_\_\_\_\_ em \_\_\_\_ de \_\_\_\_\_ de 2023, para efeitos de autorização da sua celebração, nos termos da alínea g) do n.º 1 do artigo 9.º do Anexo I do mesmo diploma legal;
- c) A despesa inerente ao contrato será satisfeita Plano 2023-I-9 e deu origem ao cabimento número 2283/2023 e compromisso n.º 1844/2023, NCD n.º 6981, emitidos e autorizados em 07 de junho de 2023;
- d) A realização de despesa em mais de um ano económico está sujeita à prévia autorização da Assembleia Municipal, nos termos do disposto nos n.º 1 e n.º 6 do artigo 22.º do Decreto-Lei n.º 197/ 99, de 8 de junho, que regula a realização de despesas em mais de um ano económico ou em ano económico que não seja o da sua realização, aplicado por força da alínea f) do n.º 1 do artigo 14.º do Decreto-lei n.º18/2008, de 29 de janeiro, conjugado com a alínea c) do n.º1 do artigo 6.º da Lei 8/2012, de 21 de fevereiro - Lei dos Compromissos e Pagamentos em Atraso (LCPA), sendo esta uma condição imprescindível.



- e) A Assembleia Municipal aquando da aprovação dos documentos previsionais para o ano de 2023, na sua sessão de 16 dezembro de 2022, emitiu uma autorização prévia genérica favorável à assunção de compromissos plurianuais pelo Município de Leiria - na condição de ser dado, posteriormente, conhecimento à Assembleia Municipal, nos casos em que esses compromissos os seus encargos não excedam o limite de €99.759,58 em cada um dos anos económicos seguintes ao da sua contratação e o prazo de execução de três anos.
- f) Face ao enquadramento exposto, conclui-se que o presente compromisso plurianual se enquadra na autorização prévia genérica concedida pela Assembleia Municipal.
- g) Este contrato está excluído da fiscalização prévia do Tribunal de Contas, nos termos do preceituado na alínea c) do n.º 4 do artigo 202.º da Lei n.º 24-D/2022, de 30 de dezembro, na sua atual redação.

Entre

**Município de Leiria**, pessoa coletiva de direito público n.º 505 181 266, com sede no Largo da República, Leiria, e com o endereço eletrónico [cmleiria@cm-leiria.pt](mailto:cmleiria@cm-leiria.pt), representado pelo Presidente da Câmara Municipal, Gonçalo Nuno Bértolo Gordalina Lopes, no uso das competências previstas nas alíneas a) e c) do n.º 1 e na alínea f) do n.º 2 do artigo 35.º do Anexo I à Lei n.º 75/2013, de 12 de setembro, na sua atual redação, como Primeiro Outorgante,

E

**União das Freguesias de Colmeias e Memória**, pessoa coletiva de direito público n.º 510836135, com sede Rua Alfredo Sousa Brandão 71, Colmeias, e com o endereço eletrónico [geral@colmeiasememoria.pt](mailto:geral@colmeiasememoria.pt), representada pelo(a) Presidente da Junta de Freguesia, Artur Rogério de Jesus Santos, no uso das competências previstas nas alíneas a) e g) do n.º 1 do artigo 18.º do Anexo I à Lei n.º 75/2013, de 12 de setembro, na sua atual redação, como Segunda Outorgante;

É livremente celebrado, nos termos e para os efeitos do disposto no artigo 120.º, conjugado com o artigo 131.º, ambos do Anexo I à Lei n.º 75/2013, de 12 de setembro, na sua atual redação, o presente **Contrato Interadministrativo de Delegação de competências**, que se rege pelas cláusulas seguintes:

## CAPÍTULO I – Disposições Gerais

### Cláusula 1.ª | Objeto do contrato

O presente contrato tem por objeto a delegação de competências da Câmara Municipal de Leiria na União das Freguesias de Colmeias e Memória\_, no âmbito do programa “Viver Freguesias”, para a requalificação de praças e largos da respetiva Freguesia/União das freguesias, constantes no Anexo I ao presente contrato.

### Cláusula 2.ª | Forma do contrato

O presente contrato de delegação de competências é celebrado por escrito, composto pelo respetivo clausulado e pelos anexos que dele fazem parte integrante.

### Cláusula 3.ª | Disposições e cláusulas por que se rege o contrato

1. Na execução do presente contrato de delegação de competências observar-se-ão:
  - a) O respetivo clausulado e o estabelecido em todos os anexos que dele fazem parte integrante;
  - b) A Lei n.º 75/2013, de 12 de setembro, na sua atual redação;
2. Subsidiariamente observar-se-ão, ainda:
  - a) As disposições constantes do Código dos Contratos Públicos, aprovado pelo Decreto-Lei n.º 18/2008, de 29 de janeiro, na sua redação atual, em especial da sua Parte III, com as devidas adaptações;
  - b) O Código do Procedimento Administrativo.

### Cláusula 4.ª | Prazo do contrato



O período de vigência do contrato de delegação de competência coincide com 1(um) ano a contar da data da sua outorga.

## **CAPÍTULO II – Programa “Viver Freguesias”**

### **Cláusula 5.ª | Programa “Viver Freguesias”**

O programa “Viver Freguesias” tem em vista a requalificação de praça ou largo, que compreende, designadamente os seguintes trabalhos:

- a) Colocação de ilhas urbana;
- b) Instalação e/ou substituição de papeleiras;
- c) Instalação de floreiras;
- d) Colocação de bancos e mesas de jardim;
- e) Reforço da iluminação pública;
- f) Manutenção de abrigos;
- g) Estrutura composta pelas letras do nome da freguesia/União das Freguesias;
- h) Outras intervenções.

### **Cláusula 6.ª | Execução do contrato**

1. O exercício das competências delegadas compreende a prática de todos os atos necessários à prossecução do interesse público e deve efetuar-se em conformidade com o Anexo II e as **normas e orientações técnicas** que a Câmara Municipal venha a emitir, com os regulamentos municipais e disposições legais em vigor.
2. A Câmara Municipal pode delegar a competência prevista no n.º 1 no seu Presidente com a faculdade de subdelegação nos vereadores.

## **CAPÍTULO III – Recursos Financeiros, patrimoniais e humanos**

### **Cláusula 7.ª | Recursos Financeiros e modo de afetação**

1. Os recursos financeiros destinados à execução deste contrato de delegação de competências são disponibilizados pelo Primeiro Outorgante e transferidos para a Segunda Outorgante após a aprovação do(s) relatório(s) a que se refere o **n.º 1 da cláusula 13.ª** e até ao limite máximo por obra indicado no estudo de recursos a transferir, que constitui o **Anexo I** deste contrato e dele faz parte integrante.
2. Os montantes associados aos recursos financeiros são os necessários e suficientes ao exercício das competências delegadas e é exclusivamente afeto pela Junta de Freguesia/União das Freguesias ao objeto do presente contrato e às suas modificações.

### **Cláusula 8.ª | Recursos Patrimoniais e Modo de afetação**

Para a execução deste contrato não foi negociada a cedência de recursos patrimoniais.

### **Cláusula 9.ª | Recursos Humanos e Modo de afetação**

1. Os recursos humanos destinados à execução deste contrato de delegação de competências são disponibilizados pelo Primeiro Outorgante à Segunda Outorgante, sempre que esta atempadamente os solicite.
2. Os recursos humanos a disponibilizar destinam-se meramente a apoio técnico à Segunda Outorgante, estando esta, obrigada a cumprir todas as orientações e normas técnicas que a Câmara Municipal venha a emitir, com possibilidade de delegação no seu Presidente com a faculdade de subdelegação nos vereadores.

### **Cláusula 10.ª | Obrigações do Primeiro Outorgante**

No âmbito do presente contrato de delegação de competências, o Primeiro Outorgante obriga-se a:



- a) Transferir os recursos financeiros devidamente suportados em documentos de despesa e incluídos em relatório(s) de execução física e financeira a que se refere o n.º 1 da Cláusula 13.ª após a sua aprovação;
- b) Acompanhar e controlar a execução da matéria objeto de delegação;
- c) Prestar apoio técnico à Segunda Outorgante, sempre que a esta atempadamente o solicite;
- d) Promover as competentes vistorias;
- e) Elaborar o relatório anual referente à execução das competências delegadas.

#### **Cláusula 11.ª | Obrigações da Segunda Outorgante**

No âmbito do presente contrato de delegação de competências, a Segunda Outorgante fica obrigada a:

- a) Exercer uma correta e equilibrada execução da competência delegada na Cláusula 1.ª;
- b) Entregar ao Primeiro Outorgante o(s) relatório(s) a que se refere o n.º 1 da cláusula 13.ª;
- c) Cumprir todas as orientações e normas técnicas, legais e regulamentares aplicáveis ao exercício da competência delegada, que a Câmara Municipal venha a emitir;
- d) Suportar os custos da obra que ultrapassem o valor estabelecido no Anexo I do presente contrato, quando aplicável;
- e) Designar um representante para a verificação do modo de cumprimento do presente contrato e suas modificações.
- f) Comunicar ao primeiro outorgante a data prevista para início da intervenção com a antecedência mínima de 10 dias úteis.

#### **Cláusula 12.ª | Obrigações adicionais**

Para uma articulação permanente entre o Primeiro Outorgante e a Segunda Outorgante, no âmbito da execução deste contrato, pode o gestor do contrato e o representante a que se refere a alínea e) da cláusula anterior reunirem-se, sempre que necessário, de forma a garantir eficazmente o cumprimento do objeto do contrato.

#### **Cláusula 13.ª | Informação a disponibilizar pela Segunda Outorgante**

1. É elaborado pela Segunda Outorgante um relatório de execução física e financeira da obra, que deve ser acompanhado dos respetivos documentos de despesa referentes aos recursos financeiros, juntamente com os referentes aos procedimentos de formação de contrato, com vista à disponibilização dos recursos financeiros pelo Primeiro Outorgante.
2. A Segunda Outorgante deve apresentar o relatório a que se refere o número anterior, no prazo de 10 dias a contar da data do último documento de despesa nele incluso e até ao limite de vigência do contrato.
3. O Primeiro Outorgante pode, ainda, solicitar outros relatórios ou documentos adicionais que visem uma melhor compreensão da satisfação do interesse público.

#### **Cláusula 14.ª | Gestor de Contrato**

1. O acompanhamento, controlo e gestão da execução do presente contrato são realizados pelo Primeiro Outorgante, através de gestor de contrato.
2. A função nuclear do gestor de contrato é a de acompanhar permanentemente a execução deste, verificando o cumprimento das obrigações contratuais entre as partes e se as mesmas estão a ser devidamente cumpridas, designadamente a sua execução técnica, temporal, material e financeira.
3. Sempre que sejam detetados desvios, defeitos ou anomalias na execução do contrato, o gestor de contrato deve comunicá-los de imediato à Câmara Municipal, propondo em relatório fundamentado as medidas corretivas que, em cada caso, se revelem adequadas.
4. Para o exercício das suas funções, e em respeito da multidisciplinaridade e segregação de funções associada à execução do contrato, pode o gestor de contrato ser adjuvado por equipa de trabalho que inclua as vertentes administrativa, financeira, incluindo fiscalização.
5. Para efeitos do presente contrato, é designada a Engenheira Ana Cristina Silva, Chefe de Divisão de Gestão de Empreitadas - Área 2, da Câmara Municipal de Leiria.



#### **Cláusula 15.ª | Verificação dos relatórios**

1. Os relatórios a que se refere o n.º 1 da cláusula 13.ª ficam sujeitos a apreciação do gestor do contrato e aprovação da Câmara Municipal, após a verificação física da conformidade da execução do objeto do contrato a realizar pelos seus serviços técnicos, nos termos da cláusula 17.ª.
2. A Segunda Outorgante deve ser notificada da decisão final ou do projeto de decisão no prazo de 30 dias úteis após a entrega do relatório.
3. A Câmara Municipal pode delegar a competência prevista no n.º 1 no seu Presidente com a faculdade de subdelegação nos vereadores.

#### **Cláusula 16.ª | Ocorrências e emergências**

A Segunda Outorgante deve comunicar, por escrito, ao Primeiro Outorgante qualquer ocorrência ou emergência que possa afetar de forma significativa o normal funcionamento das infraestruturas, na sequência da execução do contrato.

#### **Cláusula 17.ª | Verificação do cumprimento do objeto do contrato**

1. O Primeiro Outorgante, através do gestor do contrato, verifica o cumprimento do objeto do contrato pela Segunda Outorgante, podendo o mesmo determinar a realização de vistorias e inspeções às vias, podendo exigir-lhe informações e documentos que considere necessários para o efeito.
2. O gestor do contrato poderá, ainda, exigir informações e documentos que considere necessários para verificação do cumprimento do objeto do contrato pela Segunda Outorgante.
3. As medidas corretivas que hajam de ser aplicadas no âmbito da verificação do cumprimento do objeto do contrato vinculam imediatamente a Segunda Outorgante, devendo esta proceder à correção das situações em conformidade com aquelas.

### **CAPÍTULO IV – MODIFICAÇÃO, SUSPENSÃO E CESSAÇÃO DO CONTRATO**

#### **Cláusula 18.ª | Modificação do contrato**

1. O presente contrato pode ser modificado por acordo entre as partes outorgantes:
  - a) Quando as circunstâncias em que as partes fundaram a decisão de contratar tiverem sofrido uma alteração anormal e imprevisível, desde que a exigência das obrigações por si assumidas afete gravemente os princípios da boa-fé e não esteja coberta pelos riscos próprios do contrato;
  - b) Por razões de interesse público decorrentes de necessidades novas ou de uma nova ponderação das circunstâncias existentes.
2. A modificação do contrato obedece a forma escrita.

#### **Cláusula 19.ª | Suspensão do contrato**

1. A execução das prestações que constituem o objeto do presente contrato pode ser, total ou parcialmente, suspensa com os seguintes fundamentos:
  - a) Impossibilidade temporária de cumprimento do contrato, designadamente em virtude de mora de um dos Outorgantes na disponibilização de meios ou bens necessários à sua execução;
  - b) Por razões de relevante interesse público devidamente fundamentadas.
2. Quando a suspensão seja fundamentada nos termos da alínea b) do número anterior, os Outorgantes devem demonstrar o preenchimento dos requisitos previstos nas alíneas a) a e) do n.º 3 do artigo 115.º do Anexo I à Lei n.º 75/2013, de 12 de setembro, na sua redação atual.

#### **Cláusula 20.ª | Resolução pelas Partes Outorgantes**

1. Sem prejuízo dos fundamentos gerais de resolução do contrato, as partes outorgantes podem resolver o presente contrato quando se verifique:



- a) Incumprimento definitivo por facto imputável a um dos outorgantes;
  - b) Por razões de relevante interesse público devidamente fundamentado.
2. Quando a resolução seja fundamentada nos termos da alínea b) do número anterior, a Primeira Outorgante deve demonstrar o preenchimento dos requisitos previstos nas alíneas a) a e) do n.º 3 do artigo 115.º do Anexo I à Lei n.º 75/2013, de 12 de setembro, na sua redação atual.

#### **Cláusula 21.ª | Revogação**

1. As Partes podem, por mútuo acordo, revogar o presente contrato de delegação de competências.
2. A revogação obedece a forma escrita.

#### **Cláusula 22.ª | Caducidade**

O contrato caduca nos termos gerais, designadamente pelo decurso do respetivo período de vigência, de acordo com o disposto na Cláusula 4.ª, extinguindo-se as relações contratuais existentes entre as partes.

### **CAPÍTULO V – DISPOSIÇÕES FINAIS**

#### **Cláusula 23.ª | Comunicações e notificações**

1. Sem prejuízo de poderem ser acordadas outras regras quanto às notificações e comunicações entre as Partes do contrato, estas deverão ser dirigidas, através de correio eletrónico, com aviso de receção e leitura para o respetivo endereço eletrónico identificado neste contrato.
2. Qualquer alteração das informações de contacto constantes do contrato deverá ser comunicada à outra parte.

#### **Cláusula 24.ª | Contagem dos prazos**

Os prazos previstos neste contrato são contínuos.

#### **Cláusula 25.ª | Foro competente**

Para a resolução de quaisquer litígios entre as partes sobre a interpretação e execução deste contrato de delegação de competências será competente o Tribunal Administrativo e Fiscal de Leiria, com expressa renúncia a qualquer outro.

#### **Cláusula 26.ª | Entrada em vigor**

O presente contrato entra em vigor na data da sua outorga.

#### **Cláusula 27.ª | Publicidade**

Este contrato é publicitado no sítio da internet do Município de Leiria.

O contrato interadministrativo é composto por \_\_ (\_\_) folhas e \_\_ (\_\_) anexos, sendo devidamente assinado pelos seus representantes, depois de declararem ter lido, compreendido e aceite todas as suas cláusulas. / O contrato interadministrativo é composto por \_\_ (\_\_) folhas e \_\_ (\_\_) anexos e é feito em duplicado, sendo rubricadas todas as páginas pelos seus representantes, com exceção da última folha que pelos mesmos vai ser assinada, depois de declararem ter lido, compreendido e aceite todas as suas cláusulas.

Leiria, \_\_ de \_\_\_\_\_ de 2023.

Pelo Primeiro Outorgante | Presidente da Câmara Municipal | Gonçalo Lopes

Pela Segunda Outorgante | Presidente da União das Freguesias de Colmeias e Memória | Artur Rogério de Jesus Santos

**ANEXO I****Identificação e localização das obras a executar**

| FREGUESIA/UNIÃO DE FREGUESIAS              | CONTRATO INTERADMINISTRATIVO                  |
|--|---|
| União das Freguesias de Colmeias e Memória | Realização de obras no parque de S. Silvestre |

Planta de localização

**ANEXO II****Estudo de recursos financeiros a disponibilizar pelo Município de Leiria**

| Plano    | DESCRIÇÃO                                     | MONTANTES  |
|----------|---|------------|
| 2023-I-9 | Realização de obras no parque de S. Silvestre | 39 998,04€ |

Orçamentação realização de obras no parque de S. Silvestre

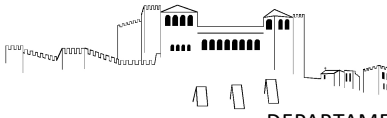

Plano Diretor Municipal de Leiria  
Extrato da Carta de Militar

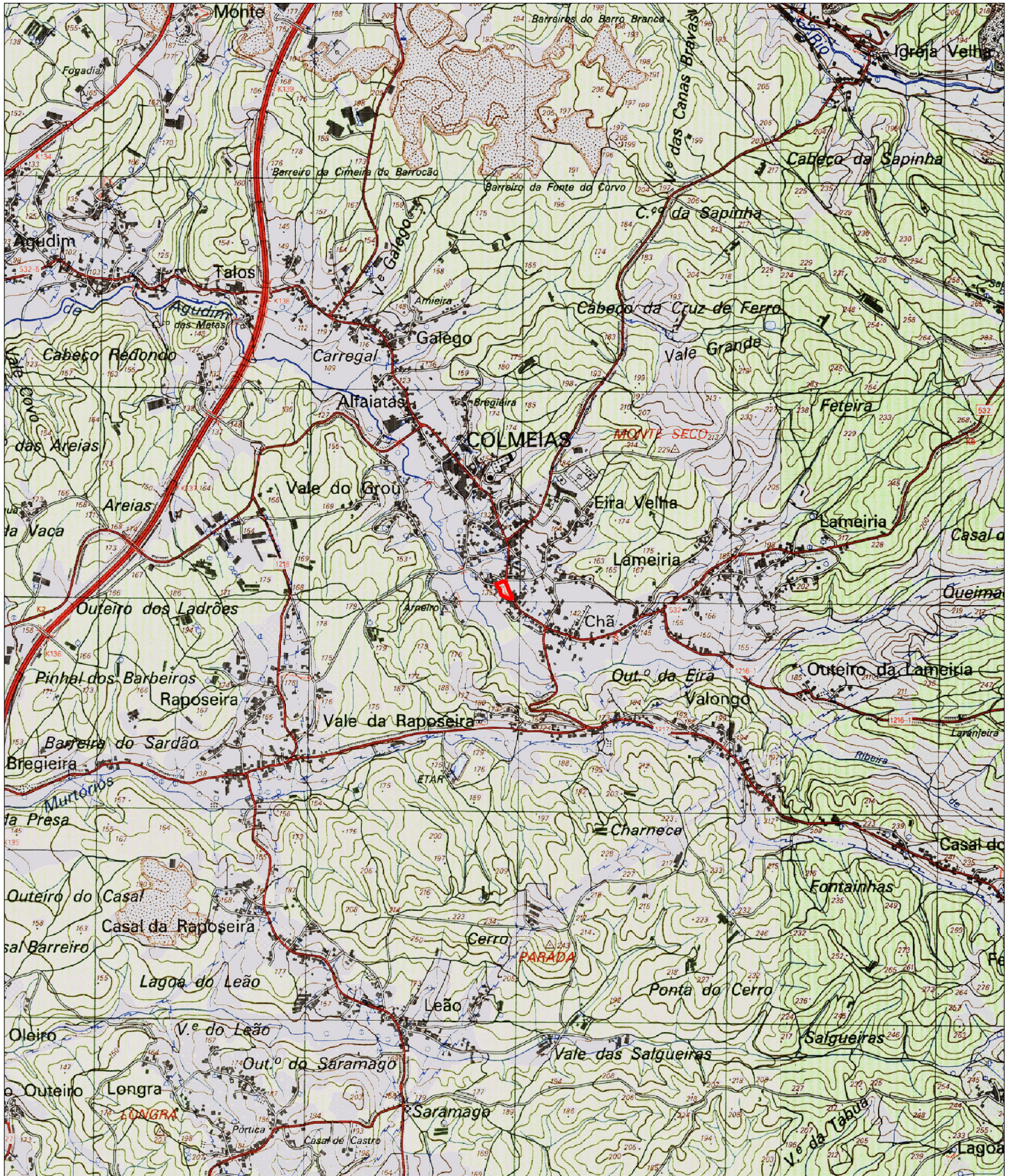

Guia nº: <GUIA>

Escala: 1:25 000

Data: 07/06/2023

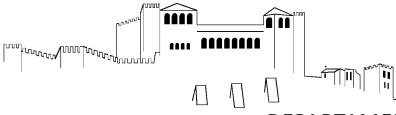

Extrato da Cartografia - 2019

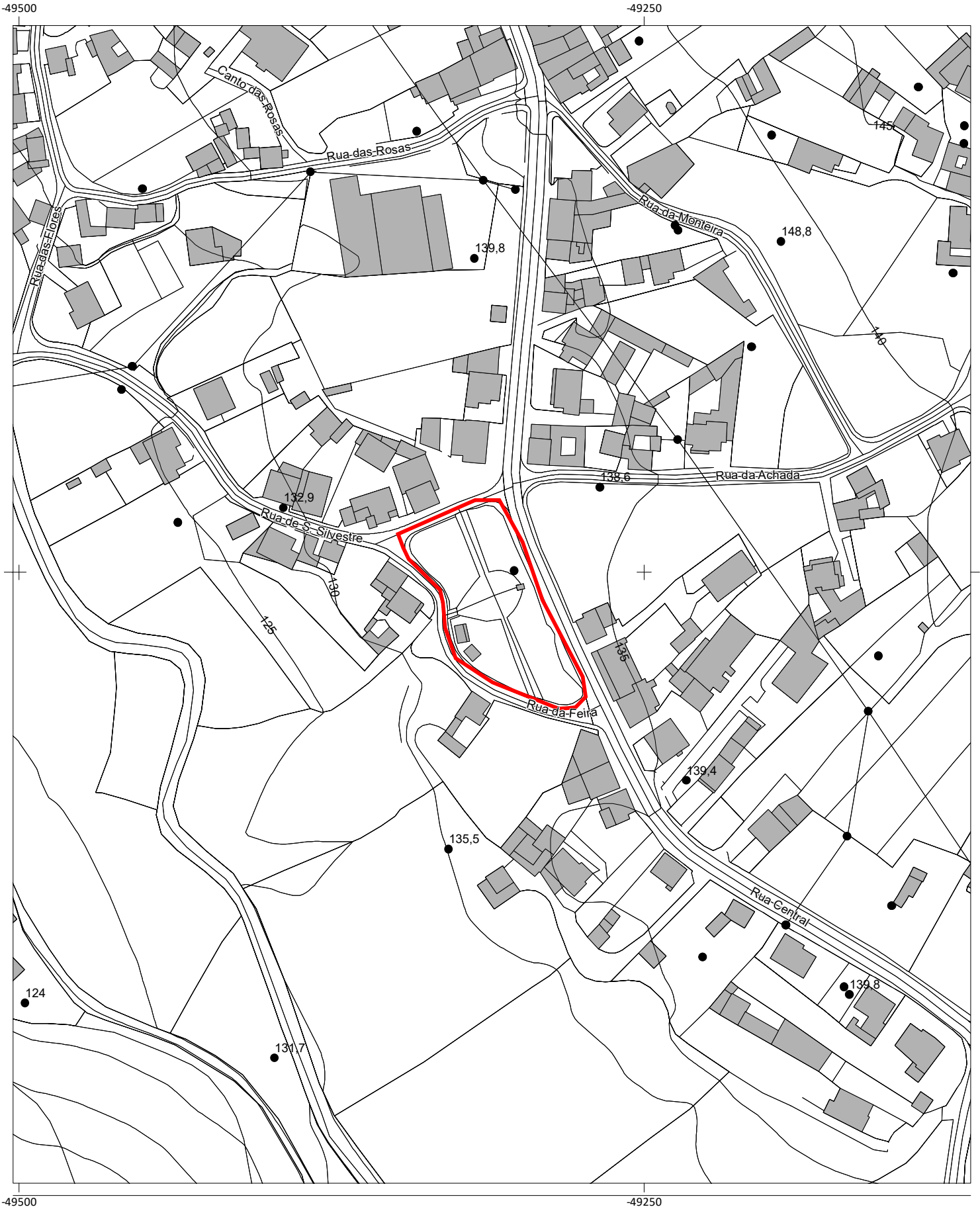

Escala: 1:2 000

Data: 07/06/2023

0 50 Metros

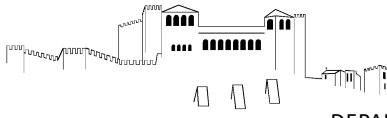

### Extrato de Ortofotomapa 2018



Escala: 1:2 000

0 50 Metros

Data: 07/06/2023

| ORÇAMENTO   |  |        |     |          |            |
|---|--|--------|-----|----------|------------|
| Viver Freguesias 2023_União de Freguesias de Colmeias e Memória |  |        |     |          |            |
| Lista de Preços Unitários Final                                 |  |        |     |          |            |
| Capítulo/Art  | Designação   | Qtd.   | Un. | PU       | Total      |
| <b>1.</b>   | <b>PARQUE</b>  |        |     |          |            |
| 1.1   | Corte e remoção de arbustos e vegetação no local de intervenção (zona de criação de estacionamento), incluindo carga, transporte e descarga de produtos sobrantes a vazadouro licenciado.  | 1,00   | vg  | 385,00 € | 385,00 €   |
| 1.2   | Execução de trabalhos de remoção de lancil de betão em caldeiras de árvores, incluindo transporte dos produtos sobrantes a vazadouro licenciado, compactação e regularização do terreno, bem como todos os trabalhos necessários.  | 2,00   | un  | 49,50 €  | 99,00 €    |
| 1.3   | Trabalhos de remoção de pavimentos existentes em calçada miuda/grossa calcária para posterior reaproveitamento, incluindo limpeza da mesma.  |        |     |          |            |
| 1.3.1   | Passeio circundante do parque - calçada miúda  | 285,00 | m2  | 6,05 €   | 1 724,25 € |
| 1.3.2   | Zona de estacionamento a criar - calçada miúda   | 95,00  | m2  | 6,05 €   | 574,75 €   |
| 1.3.3   | Valeta espreada - calçada grossa   | 70,00  | m2  | 6,05 €   | 423,50 €   |
| 1.4   | Remoção de lancis (de passeio e guia), incluindo respectivas fundações, com carga, transporte e descarga de produtos sobrantes em operador certificado para tratamento destes resíduos.  | 120,00 | ml  | 3,85 €   | 462,00 €   |
| 1.5   | Execução de terraplanagens (escavação e/ou aterros) em toda a zona de intervenção de pavimentos, com recurso a meios mecânicos para modelação do terreno para as cotas de projecto de acordo com espessuras das camadas a aplicar, incluindo carga, transporte e descarga de produtos sobrantes em operador certificado para tratamento destes resíduos, todos os trabalhos e materiais. |        |     |          |            |
| 1.5.1   | Passeio circundante do parque - calçada miúda  | 285,00 | m2  | 3,30 €   | 940,50 €   |
| 1.5.2   | Zona de passeio (novo) - calçada miuda   | 90,00  | m2  | 3,30 €   | 297,00 €   |
| 1.5.3   | Zona de estacionamento a criar - calçada grossa  | 100,00 | m2  | 3,30 €   | 330,00 €   |
| 1.5.4   | Valeta espreada - calçada grossa   | 70,00  | m2  | 3,30 €   | 231,00 €   |
| 1.6   | Fornecimento e assentamento de lancil em betão com 25cmx15cmx12cm de dimensões, incluindo fundação em betão simples, todos os trabalhos e materiais.   | 70,00  | ml  | 18,15 €  | 1 270,50 € |
| 1.7   | Fornecimento e assentamento de lancil guia em betão, incluindo fundação em betão simples, todos os trabalhos e materiais.  | 55,00  | ml  | 16,50 €  | 907,50 €   |
| 1.8   | Fornecimento e aplicação de camada em agregado britado de granulometria extensa (ABGE) com 0.15m de espessura, após rega e compactação, incluindo todos os trabalhos e materiais.  |        |     |          |            |
| 1.8.1   | Zona de passeio (novo) - calçada miuda   | 86,00  | m2  | 5,50 €   | 473,00 €   |
| 1.8.2   | Zona de estacionamento a criar - calçada grossa  | 100,00 | m2  | 5,50 €   | 550,00 €   |
| 1.8.3   | Valeta espreada - calçada grossa   | 70,00  | m2  | 5,50 €   | 385,00 €   |
| 1.9   | Execução de trabalhos de reposição da calçada miuda/grossa calcária, assente em base de pó de pedra, incluindo nivelamento de caixas e válvulas existentes, todos os trabalhos e materiais..   |        |     |          |            |
| 1.9.1   | Passeio circundante do parque - calçada miúda  | 285,00 | m2  | 13,20 €  | 3 762,00 € |
| 1.9.2   | Zona de passeio (novo) - calçada miuda   | 90,00  | m2  | 13,20 €  | 1 188,00 € |
| <b>2.</b>   | <b>REDE DE DRENAGEM DE ÁGUAS PLUVIAIS</b>  |        |     |          |            |
| 2.1   | Fornecimento e aplicação de caixa de recolha de águas pluviais em alvenaria com soleira de betão, grelha de sumidouro (0,4x0,2) em ferro fundido dúctil, incluindo todos os trabalhos e fornecimentos necessários à sua execução.  | 2,00   | un  | 247,50 € | 495,00 €   |
| 2.2   | Fornecimento e assentamento de tubagem PP SN8 diâmetro 200mm, incluindo fita de sinalização, colocada a 0,5m acima do extradorso da mesma.   | 35,00  | ml  | 22,00 €  | 770,00 €   |
| <b>3.</b>   | <b>FONTE e CAPELINHA</b>   |        |     |          |            |
| 3.1   | Lavagem de paredes e telhado da capelinha com jacto de água, incluindo remoção de resíduos sobrantes.  | 1,00   | vg  | 126,50 € | 126,50 €   |
| 3.2   | Lavagem das cantarias da fonte com jacto de água, incluindo remoção de resíduos sobrantes, e posterior aplicação de hidrofugante.  | 1,00   | vg  | 192,50 € | 192,50 €   |
| 3.3   | Fornecimento e aplicação de argamassa cimentícia de reestruturação de paredes de alvenaria tipo A96 da Fassa Bartolo, ou equivalente, incluindo prévia aplicação de rede de fibra de vidro 130g/m2 nas paredes exteriores, incluindo prévia limpeza do suporte.  | 1,00   | vg  | 456,50 € | 456,50 €   |
| 3.4   | Fornecimento e execução da pintura da capelinha com tinta aquosa na cor branco com uma demão de primário tipo Cinolite HP da CIN ou equivalente e duas demãos de tinta tipo Nováqua da CIN ou equivalente, incluindo todos os trabalhos e materiais necessários e complementares para um perfeito acabamento.  | 1,00   | vg  | 346,50 € | 346,50 €   |
| <b>4.</b>   | <b>INSTALAÇÃO SANITÁRIA</b>  |        |     |          |            |

| ORÇAMENTO   |  |        |     |                      |                    |
|---|--|--------|-----|----------------------|--------------------|
| Viver Freguesias 2023_União de Freguesias de Colmeias e Memória |  |        |     |                      |                    |
| Lista de Preços Unitários Final                                 |  |        |     |                      |                    |
| Capítulo/Art  | Designação   | Qtd.   | Un. | PU                   | Total              |
| 4.1   | Lavagem de paredes e cantarias com jacto de água, incluindo remoção de resíduos sobranes.  | 120,00 | m2  | 2,75 €               | 330,00 €           |
| 4.2   | Reparação pontual de fissuras nas fachadas exteriores com argamassa de reestruturação de paredes de alvenaria tipo A96 da Fassa Bartolo.   | 1,00   | vg  | 385,00 €             | 385,00 €           |
| 4.3   | Fornecimento e execução da pintura de paredes e tectos exteriores com tinta aquosa nas cores existentes com uma demão de primário tipo Cinolite HP da CIN ou equivalente e duas demãos de tinta tipo Nováqua da CIN ou equivalente, incluindo todos os trabalhos e materiais necessários e complementares para um perfeito acabamento.     | 120,00 | m2  | 9,90 €               | 1 188,00 €         |
| 4.4   | Limpeza de cantarias e aplicação de uma demão de produto hidrófugo do tipo Hydro WB Fachadas da CIN.   | 1,00   | vg  | 59,75 €              | 59,75 €            |
| <b>5.</b>   | <b>PISO SINTÉTICO</b>  |        |     |                      |                    |
| 5.1   | Decapagem do terreno existente, compreendendo toda a camada superficial de terra viva até 0.10m de espessura em futuras zonas pavimentadas, incluindo abertura de caixa, remoção e transporte dos produtos sobranes a vazadouro licenciado, compactação e regularização do terreno, bem como todos os trabalhos necessários.               | 85,00  | m2  | 4,65 €               | 395,25 €           |
| 5.2   | Fornecimento e execução de betonilha armada com malha-sol CQ30 com 10cm de espessura, conforme indicação do fornecedor do pavimento de borracha, incluindo juntas de dilatação 1x1m e perfurações para drenagem, bem como todos os trabalhos necessários.  | 85,00  | m2  | 27,50 €              | 2 337,50 €         |
| 5.3   | Fornecimento e colocação de pavimento de borracha in situ TIPO FLEXIPISO EPDM, incluindo todos os trabalhos necessários.   |        |     |                      |                    |
| 5.3.1   | HIC 1,5 - cor vermelha ou outra a definir  | 85,00  | m2  | 77,00 €              | 6 545,00 €         |
| <b>6.</b>   | <b>MOBILIÁRIO URBANO</b>   |        |     |                      |                    |
| 6.1   | Fornecimento e colocação de Banco retangular em betão armado liso com costas, tipo VECO URBAN DESIGN BA 0043 E ou equivalente e todos os trabalhos necessários   | 7,00   | un  | 621,50 €             | 4 350,50 €         |
| 6.2   | Fornecimento, transporte e colocação de papeleira, tipo VECO URBAN DESIGN PA 40L BETÃO ou equivalente, bem como todos os materiais e trabalhos necessários   | 4,00   | un  | 550,00 €             | 2 200,00 €         |
| 6.3   | Fornecimento, transporte e colocação de floreira, tipo VECO URBAN DESIGN JAR 1 HORIZONTE ou equivalente, bem como todos os materiais e trabalhos necessários   | 4,00   | un  | 330,00 €             | 1 320,00 €         |
| <b>7.</b>   | <b>EQUIPAMENTO INFANTIL</b>  |        |     |                      |                    |
| 7.1   | Fornecimento, transporte, montagem e fixação através de sapata de betão incluindo remoção de produtos sobranes a vazadouro licenciado bem como todos os trabalhos necessários (Os equipamentos a colocar devem cumprir os requisitos de acordo com DL 203/2015 de 17/9 , Inclui entrega de todos os documentos de acordo com lei em vigor. |        |     |                      |                    |
| 7.1.1   | Prancha tipo VECO URBAN DESIGN JR 13 A com área de segurança 4,5x2,30m e altura de queda 0,96m ou equivalente  | 1,00   | un  | 1 078,00 €           | 1 078,00 €         |
| 7.1.2   | Baloço duplo com traves em alumínio tipo VECO URBAN DESIGN JR 15 AL com área de segurança 7,10x3,75m e altura de queda 1,35m ou equivalente  | 1,00   | un  | 1 155,00 €           | 1 155,00 €         |
|   |  |        |     | <b>TOTAL</b>         | 37 734,00 €        |
|   |  |        |     | <b>TOTAL com IVA</b> | <b>39 998,04 €</b> |