



Departamento de Obras Municipais

Divisão de Gestão de Empreitadas – Área 2 (DIGEMP2)

INFORMAÇÃO

DATA: 24/10/2023

PROCESSO: T-17/2022 – Requalificação e beneficiação de diversos arruamentos no Concelho de Leiria - Lote 3 - Freguesia de Bidoeira de Cima, União de Freguesias de Santa Eufémia e Boa Vista e Freguesia dos Milagres.

ASSUNTO: Proposta de Aprovação de Trabalhos Complementares

1. Introdução

O procedimento por concurso público n.º 39/2022/DICP, denominado “T – 17/2022 – Requalificação e beneficiação de diversos arruamentos no Concelho de Leiria - Lote 3 - Freguesia de Bidoeira de Cima, União de Freguesias de Santa Eufémia e Boa Vista e Freguesia dos Milagres”, teve o seu início através da deliberação de Câmara datada 31/10/2022. Originou a celebração do contrato n.º 266/2022 com a empresa MATOS & NEVES, LDA., adjudicando os trabalhos no valor € 317.037,00 (trezentos e dezassete mil e trinta e sete euros), acrescido de IVA à taxa legal em vigor. O prazo para a execução dos trabalhos do referido contrato foi estipulado em 240 dias a contar a partir da celebração do auto de consignação que ocorreu a 06/03/2023.

No decorrer da empreitada foram identificados alguns trabalhos necessários de requalificação que não foram possíveis identificar com exatidão em fase de preparação do concurso, ficando estes por contabilizar. Assim sendo, a presente informação propõe a aplicação de trabalhos complementares.

2. Enquadramento legal e análise técnica

Ao procedimento aplica-se o CCP – Decreto Lei n.º 18/2008, de 29 de janeiro, na redação promovida pelo Decreto-Lei n.º 111-B/2017, de 31 de agosto, modificado pela Lei n.º 30/2021, de 20 de junho de 2021.

2.1. Freguesia de Bidoeira de Cima

A presente empreita prevê a requalificação da Rua do Pinhal Alto na Freguesia de Bidoeira de Cima. Em suma, os trabalhos previstos consistem na requalificação do estado do pavimento da faixa de rodagem e reordenamento dos acessos ao cemitério. Trabalhos estes, com o intuito de reforçar e melhorar as condições de segurança e comodidade dos diversos utilizadores da via pública.

2.1.1. Construção de coletor pluvial – Rua do Pinhal Alto

No decorrer da execução dos trabalhos previstos, vários proprietários apresentaram reclamação devido à drenagem das águas pluviais do arruamento. O coletor pluvial não foi previsto no procedimento inicial, pela dificuldade de execução, uma vez que obriga à realização de valas com profundidades de 4 m e pela distância até ao ponto de descarga mais próximo. Após análise desta situação, e considerando que o arruamento está todo inserido em zona urbana, foi decidido optar pela construção do coletor pluvial apesar da dificuldade de execução do mesmo, uma vez que as valas mais profundas necessitam de entivação. A construção deste coletor veio igualmente resolver um problema de acumulação de águas pluviais existente na rua dos Cordeiros, situação esta desconhecida quer do Sr. Presidente da Junta quer da fiscalização da obra.

Tratando-se de trabalhos de infraestruturas enterradas, ainda por cima com valas muito profundas, a realização deste trabalho após a requalificação do arruamento, não era de todo conveniente.

Esta obra, a ser realizada, teria de o ser antes da requalificação da via, daí que se optou por considerar a construção deste pluvial como trabalhos a mais, pelo impacto que tem na resolução de uma situação existente a montante desta rua e que proporciona um incómodo significativo aos moradores quando ocorrem chuvadas intensas. O total destes trabalhos estão orçados em **60 578,25 €**, conforme tabela 1 que se segue:



TABELA 1 - TRABALHOS COMPLEMENTARES - RUA DO PINHAL ALTO - BIDOEIRA DE CIMA					
		Un.	Quant.	Preço Unit.	Preço Total
3	Freguesia de Bidoeira de Cima				
3.1	Bidoeira de Cima - Rua do Pinhal Alto				
3.1.5	Drenagem Pluvial				
Preço acordado	Fornecimento e instalação de tubagem de ligação em PP corrugado SN8, incluindo escavação mecânica em abertura de vala em terra, terra dura, rocha branda, betão betuminoso, solocimento e betão, podendo estas ser abertas manualmente ou mecanicamente, com profundidade até 4,0m, sendo necessário prever entivação da vala, transporte e descarga dos produtos resultantes da escavação e sua colocação em vazadouro certificado, eventual indemnização por depósito, assim como a execução de todos os trabalhos. Nota: Todos os danos causados por esta intervenção são da responsabilidade do adjudicatário. O seu leito deve ser regular e isento de pedras e coberto com uma camada de 5cm de areia. Deverá ainda ser considerado o envolvimento da vala com geotêxtil de 200gr/m2, o tapamento da vala com material drenante brita 2/3, sendo a camada final de ABGE com de 20cm de espessura devidamente regada e compactada.				
Preço acordado	Com diâmetro 315mm	ML	280,00	85,00 €	23 800,00 €
3.1.5.2	Fornecimento e instalação de tubagem de ligação em PP corrugado SN8, incluindo escavação mecânica em abertura de vala em terra, terra dura, rocha branda, betão betuminoso, solocimento e betão, podendo estas ser abertas manualmente ou mecanicamente, com profundidade média de 1,50m, com uma largura de fundo de 0,80 m, carga, transporte e descarga dos produtos resultantes da escavação e sua colocação em vazadouro certificado, eventual indemnização por depósito, assim como a execução de todos os trabalhos. Nota: Todos os danos causados por esta intervenção são da responsabilidade do adjudicatário. O seu leito deve ser regular e isento de pedras e coberto com uma camada de 5cm de areia. Deverá ainda ser considerado o envolvimento da vala com geotêxtil de 200gr/m2, o tapamento da vala com material drenante brita 2/3, sendo a camada final de ABGE com de 20cm de espessura devidamente regada e compactada.				
3.1.5.2.1	Com diâmetro 315mm	ml	170,00	22,50 €	3 825,00 €
3.1.5.3	Construção de sumidouro, com altura inferior a 1,20 m, incluindo todo o movimento de terras necessário, soleira em betão simples de 300 Kg de cimento/m3 e corpo em elementos pré-fabricados e betão, com secção interior de 0,670x0,300, ramal em tubo PP corrugado SN8 diâmetro 200, numa média de 6ml e grelha plana em FFD, com 650x350 mm, da classe C250, conforme norma EN 124, assente em caixa de sargeta.	un	10,00	160,00 €	1 600,00 €
3.1.5.4	Execução de corpo completo de câmaras de visita, com 1,00 m de diâmetro interior, executado com anéis pré-fabricados de betão B25, com 0,10 m de espessura, incluindo cúpula tronco-cônica excêntrica com 0,74 m de altura, refechamento de juntas, com profundidade média de 2,00m.	un	9,00	190,00 €	1 710,00 €
3.1.5.5	Fornecimento e assentamento de aros e tampas redondas para tráfego normal, não ventiladas, em câmaras de visita, em FFD, com abertura útil de 600 mm, da classe D400, conforme norma EN 124.	un	9,00	14,50 €	130,50 €
TABELA 1 - TRABALHOS COMPLEMENTARES - RUA DO PINHAL ALTO - BIDOEIRA DE CIMA					



3.1.5.6	Fornecimento e execução de caixa de visita quadrada de seção 60x60x150cm, para ligações diversas em elementos pré-fabricados de betão, assente sobre camada de betão com 10cm de espessura, incluindo aro e grelha côncava em ferro fundido dútil, classe C250, normalizada de acordo com a NP 124, e todos os trabalhos, ligações e remates necessários.	un	1,00	220,00 €	220,00 €
Preço acordado	Execução de corpo completo de câmaras de visita, com 1,25 m de diâmetro interior, executado com anéis pré-fabricados de betão B25, com 0,10 m de espessura, incluindo cúpula tronco-cônica excêntrica com 0,74 m de altura, refecimento de juntas, com profundidade média de 4,00m.	un	5,00	1 200,00 €	6 000,00 €
3.1.6	Reposição de Pavimentos em vala				
3.1.6.1	Fornecimento e aplicação de camada de base em tout-venant com 0,30 m de espessura em reposição de vala, incluindo aplicação da última camada de material granular britada de granulometria extensa misturada com cimento (3%), sendo a mistura efetuada por meios mecânicos, devendo a compactação atingir um grau mínimo de 98 %, de acordo com pormenor de vala tipo.	m2	621,00	8,50 €	5 278,50 €
3.1.6.2	Fornecimento e aplicação de camada de regularização em betão betuminoso AC20 Reg 5070 (MB) com 0,08 m de espessura em reposição de vala, incluindo rega de impregnação e compactação.	m2	824,00	9,00 €	7 416,00 €
3.1.6.3	Fornecimento e aplicação de camada de desgaste em betão betuminoso AC14 Surf 5070 (BB) com 0,06 m de espessura em reposição de vala, incluindo fresagem de sobre-largura, rega de colagem e compactação.	m2	1087,00	9,75 €	10 598,25 €
TOTAL TRABALHOS COMPLEMENTARES DO PLUVIAL					60 578,25 €

2.2. União Freguesias de Santa Eufémia e Boa Vista

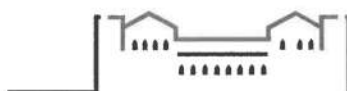
A presente empreitada nesta União de Freguesias contemplava entre outros arruamentos a Travessa do Carrapital e a Rua do Rossio, ambas ruas cujos trabalhos previstos consistem na requalificação do estado do pavimento da faixa de rodagem e construção de coletor pluvial, assim como sinalização vertical e horizontal. Trabalhos estes, com o intuito de reforçar e melhorar as condições de segurança e comodidade dos diversos utilizadores da via pública.

2.2.1. Travessa do Carrapital – estrutura do pavimento

Durante os trabalhos de abertura de caixa desta travessa, assim como na realização da construção do coletor pluvial previsto em todo o arruamento, verificou-se que houve necessidade de proceder à abertura de vala para colocação da tubagem em zona de rocha dura, próximo do cruzamento com a EN 350, situação esta que não estava prevista nas medições, pelo que foi solicitado preço para este trabalho (Fig. 1).

Aquando da abertura de caixa para reformulação de toda a estrutura de pavimentos do arruamento, dado o estado de abatimento do deste, verificou existir uma zona com uma camada argilosa significativa, pelo que foi necessário sanear esta camada e colocar uma sub-base de enrocamento em conjunto com geotêxtil. Estes trabalhos não estavam previstos no contrato inicial, pelo que foram solicitados preços unitários para esses trabalhos (Fig. 2).

Para além do acima exposto, estavam previstos 2500 m2 de aplicação de pavimento betuminoso e foram aplicados 2596 m2, tendo havido um erro de medição de 96 m2.

O total destes trabalhos estão orçados em **13 361,30 €**, conforme tabela 2 que se segue:

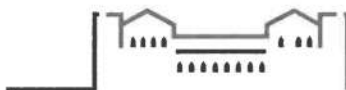

Fig. 1: Zona de rocha dura



Fig. 2: Zona com camada de argila na base da estrutura

TABELA 2 - TRABALHOS COMPLEMENTARES - TRAVESSA DO CARRAPITAL - UNIÃO DE FREGUESIAS DE SANTA EUFÉMIA E BOA VISTA					
		Un.	Quant.	Preço Unit.	Preço Total
4	União Freguesias de Santa Eufémia e Boa Vista				
4.1	Carrasqueira - Travessa do Carrapital				
4.1.2	Pavimentação				
4.1.2.3	AC 14 surf (BB) - Repavimentação com Betão Betuminoso com características de desgaste, aplicado em camada de desgaste, com 6 cm de espessura média, incluindo limpeza da plataforma, fresagem nas zonas de encontros com pavimentos existentes, rega de colagem e todos os trabalhos inerentes a sua boa execução de acordo com peças escritas e desenhadas do processo. Deverá ainda ser considerada a limpeza de plataforma, bermas, valetas, carga e transporte a depósito vazadouro dos produtos resultantes.	m2	96,00	7,80 €	748,80 €
Preço acordado	Fornecimento e aplicação de camada de sub-base em enrocamento com 0.30m de espessura média, incluindo compactação	m2	855,00	8,00 €	6 840,00 €
Preço acordado	Fornecimento e aplicação de geotêxtil 200 gr/m2	m2	855,00	1,50 €	1 282,50 €
4.1.3	Drenagem Pluvial				
Preço acordado	Execução de boca de saída em blocos de betão	un	1,00	250,00 €	250,00 €
Preço acordado	Escavação de vala para fornecimento e aplicação de tubagem de ligação em PP corrugado SN8, incluindo escavação mecânica em rocha dura, com profundidade média de 1,50m, com uma largura de fundo de 0,80 m, carga, transporte e descarga dos produtos resultantes da escavação e sua colocação em vazadouro certificado, eventual indemnização por depósito, assim como a execução de todos os trabalhos. Nota: Todos os danos causados por esta intervenção são da responsabilidade do adjudicatário. O seu leito deve ser regular e isento de pedras e coberto com uma camada de 5cm de areia. Deverá ainda ser considerado o envolvimento da vala com geotêxtil de 200gr/m2, o tapamento da vala com material drenante brita 2/3, sendo a camada final de ABGE com de 20cm de espessura devidamente regada e compactada.				
Preço acordado	Com diâmetro 315mm	ml	106,00	40,00 €	4 240,00 €
TOTAL TRABALHOS COMPLEMENTARES - TRAVESSA DO CARRAPITAL					13 361,30 €

2.2.2. Rua do Rossio – coletor pluvial

No decorrer da execução dos trabalhos, verificou-se que não foi acautelado a drenagem pluvial num dos troços da via onde a inclinação é muito acentuada com a agravante de estar confinada por um talude de escavação. Nesta situação, aquando de eventos de precipitação, é previsível que a água provoque a destruição da estrutura de base do pavimento rodoviário a um curto prazo de tempo, podendo pôr em perigo os utilizadores rodoviários. Posto isto, considerou-se



necessário proceder à devida recolha e encaminhamento das águas pluviais através do prolongamento do coletor pluvial. Esta zona do arruamento já tinha valetas construídas em betão, mas devido à inclinação das águas neste troço da via, considerou-se por bem construir um coletor no eixo e proceder à recolha das águas na valeta através da construção de caixas de pluvial quadradas com grelha.

Para além do acima exposto, estavam previstos 2700 m² de aplicação de pavimento betuminoso e foram aplicados 3678 m², devido ao prolongamento do coletor pluvial, perfazendo trabalhos a mais de 978 m².

O total destes trabalhos estão orçados em **18 125,90 €**, conforme tabela 3 que se segue:

TABELA 3 - TRABALHOS COMPLEMENTARES - RUA DO ROSSIO - UNIÃO DE FREGUESIAS DE SANTA EUFÉMIA E BOA VISTA					
		Un.	Quant.	Preço Unit.	Preço Total
4	União Freguesias de Santa Eufémia e Boa Vista				
4.2	Alqueidão - Rua do Rossio				
4.2.2	Pavimentação				
4.2.2.3	AC 14 surf (BB) - Repavimentação com Betão Betuminoso com características de desgaste, aplicado em camada de desgaste, com 6 cm de espessura média, incluindo limpeza da plataforma, fresagem nas zonas de encontros com pavimentos existentes, rega de colagem e todos os trabalhos inerentes a sua boa execução de acordo com peças escritas e desenhadas do processo. Deverá ainda ser considerada a limpeza de plataforma, bermas, valetas, carga e transporte a depósito vazadouro dos produtos resultantes.	m ²	978,00	7,80 €	7 628,40 €
4.2.2.4	Levantamento de tampas de caixas de visita de infraestruturas diversas para as cotas finais dos pavimentos a executar, incluindo todos os trabalhos e materiais necessários. Nota: O remate final junto dos aros levantados, deverá ser executado em betuminoso com as mesmas características do pavimento envolvente.	Un.	11,00	45,00 €	495,00 €
4.2.3	Drenagem Pluvial				
4.2.3.2	Fornecimento e instalação de tubagem de ligação em PP corrugado SN8, incluindo escavação mecânica em abertura de vala em terra, terra dura, rocha branda, betão betuminoso, solocimento e betão, podendo estas ser abertas manualmente ou mecanicamente, com profundidade média de 1,50m, com uma largura de fundo de 0,80 m, carga, transporte e descarga dos produtos resultantes da escavação e sua colocação em vazadouro certificado, eventual indemnização por depósito, assim como a execução de todos os trabalhos. Nota: Todos os danos causados por esta intervenção são da responsabilidade do adjudicatário. O seu leito deve ser regular e isento de pedras e coberto com uma camada de 5cm de areia. Deverá ainda ser considerado o envolvimento da vala com geotêxtil de 200gr/m ² , o tapamento da vala com material drenante brita 2/3, sendo a camada final de ABGE com de 20cm de espessura devidamente regada e compactada.				
4.2.3.2.1	Com diâmetro 315mm	ml	123,00	22,50 €	2 767,50 €
4.2.3.2.2	Com diâmetro 400mm	ml	117,00	35,00 €	4 095,00 €
4.2.3.3	Construção de sumidouro, com altura inferior a 1,20 m, incluindo todo o movimento de terras necessário, soleira em betão simples de 300 Kg de cimento/m ³ e corpo em elementos pré-fabricados e betão, com secção interior de 0,670x0,300, ramal em tubo PP corrugado SN8 diâmetro 200, numa média de 6ml e grelha plana em FFD, com 650x350 mm, da classe C250, conforme norma EN 124, assente em caixa de sargeta.	un	8,00	160,00 €	1 280,00 €
4.2.3.4	Execução de corpo completo de câmaras de visita, com 1,00 m de diâmetro interior, executado com anéis pré-fabricados de betão B25, com 0,10 m de espessura, incluindo cúpula tronco-cónica excêntrica com 0,74 m de altura, refecimento de juntas, com profundidade média de 2,00m.	un	6,00	190,00 €	1 140,00 €
4.2.3.5	Fornecimento e assentamento de aros e tampas redondas para tráfego normal, não ventiladas, em câmaras de visita, em FFD, com abertura útil de 600 mm, da classe D400, conforme norma EN 124.	un	6,00	120,00 €	720,00 €
TOTAL TRABALHOS COMPLEMENTARES - RUA DO ROSSIO					18 125,90 €

3. Valor dos trabalhos complementares

Os Trabalhos Complementares por preços contratuais a considerar correspondem aos artigos do mapa de quantidades de trabalhos que se anexa, no valor de 26.360,20 € + IVA (Vinte e seis mil trezentos e sessenta euros e vinte cêntimos), a que corresponde a 8,31 % do valor da adjudicação.

Os Trabalhos Complementares por preços acordados a considerar correspondem aos artigos do mapa de quantidades de trabalhos que se anexa, no valor de 65.705,25 € + IVA (Sessenta e cinco mil setecentos e cinco

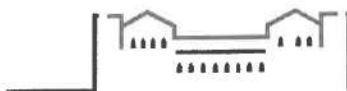

euros e vinte e cinco cêntimos), a que corresponde a 20,72 % do valor da adjudicação. Os preços acordados foram analisados e foram considerados como preços correntes para o tipo de trabalho a executar.

4. Enquadramento Legal

Ao procedimento aplica-se o Código dos Contratos Públicos, abaixo designado por CCP – Decreto-Lei n.º 18/2008, de 29 de janeiro, na sua atual redação.

A proposta de trabalhos complementares têm enquadramento legal no n.º 1 conjugado com o n.º 2, ambos do artigo 370.º do Código dos Contratos Públicos, ou seja, são trabalhos cuja espécie ou quantidade não está prevista no contrato, e caso haja mudança de cocontratante não pode ser efetuada por razões técnicas, designadamente em função da necessidade de assegurar a permutabilidade ou interoperabilidade com equipamentos, serviços ou instalações existentes, com aumento considerável de custos para o dono de obra.

O valor dos trabalhos complementares apurados até a presente data perfaz o montante de 92.065,45€ + IVA que corresponde a 29,04 % do valor da adjudicação, verificando-se o respeito pelo limite de 50% imposto pelo n.º 4 do artigo 370.º do CCP.

5. Prazo

O empreiteiro reclamou 45 dias de prazo adicional para execução dos referidos trabalhos nos termos do artigo 373.º e 374.º do CCP.

6. Rubrica do PPI e/ou orçamento

Plano	Compromisso n.º	classificação orgânica e económica
2022 I 2	3417/23	02/07010401

7. Conclusão

Face ao exposto nos pontos anteriores da presente informação propõe-se ao Dono de Obra o seguinte:



- Aprovar trabalhos complementares a preços de contrato no valor de 26.360,20 € + IVA;
- Aprovar trabalhos complementares a preços acordados no valor de 65.705,25 € + IVA;
- Aprovar o pedido de 45 dias de prazo adicional para execução dos trabalhos complementares.

Caso superiormente se concorde, deverá proceder-se à formalização dos Trabalhos Complementares nos termos do artigo 375.º do CCP.

À consideração superior.

X 

Ana Cristina Silva
CDIDEMP2

<p>Despacho:</p> <p>Concordo com a presente informação.</p> <p>Ao Sr. Presidente.</p> <p></p> <p>O Vereador Ricardo Santos</p>	<p>Despacho:</p> <p>Concordo com a informação. A submeter à reunião de Câmara para aprovação</p> <p></p> <p>Presidente Gonçalo Lopes</p>
--	--



MINUTA DE ADENTA AO CONTRATO

ADENDA AO CONTRATO N.º 266/2022 - EMPREITADA PARA A "REQUALIFICAÇÃO E BENEFICIAÇÃO DE DIVERSOS ARRUAMENTOS NO CONCELHO DE LEIRIA - LOTE 3 - FREGUESIA DE BIDOIRA DE CIMA, UNIÃO DAS FREGUESIAS DE SANTA EUFÉMIA E BOA VISTA E FREGUESIA DOS MILAGRES" - **TRABALHOS COMPLEMENTARES**-----

PROC.: T - 17/2022-----

ADJUDICADA EMPRESA: MATOS & NEVES, LDA-----

PELO VALOR DE: €92.065,45 MAIS IVA.-----

-----Gonçalo Nuno Bértolo Lopes, natural de [REDACTED] e residente na freguesia de [REDACTED] concelho de [REDACTED] portador do cartão de cidadão número [REDACTED] na qualidade de Presidente da Câmara e em representação do Município de Leiria, pessoa coletiva de direito público número [REDACTED] no uso da competência própria que lhe é conferida pela alínea a) do n.º 1 e alínea f) e do n.º 2, ambos do artigo 35.º da Lei n.º 75/2013, de 12 de Setembro, na sua redação atual, e alínea a) do n.º 1 do artigo 18.º do Decreto Lei n.º 197/99 de 8 de Junho, aplicável por força do disposto na alínea f) do n.º 1 do artigo 14.º do Decreto Lei n.º 18/2008, de 9 de Janeiro, alterado, como Primeiro Outorgante, e

SERVIÇOS MUNICIPALIZADOS DE ÁGUAS E SANEAMENTO DE LEIRIA, com sede em Rua da Cooperativa, 65 C, São Romão, 2410-256 Leiria, pessoa coletiva número 680 017 550, representado pelo Presidente do Conselho de Administração, GONÇALO NUNO BÉRTOLO GORDALINA LOPES, portador do Cartão do Cidadão número [REDACTED], adiante designada por SMAS Leiria, como Primeiro Outorgante; e

[REDACTED] natural da freguesia de [REDACTED] concelho de [REDACTED] portador do Cartão de Cidadão número [REDACTED] residente em [REDACTED] contribuinte número [REDACTED] na qualidade de representante legal, conforme procuração e certidão permanente que se arquivam no maço de documentos relativo a este contrato, intervém em nome e representação da entidade denominada MATOS & NEVES, LDA., com o capital social de €1.800.000,00 e cujos documentos se encontram depositados na Conservatória do Registo Civil/Predial/Comercial de Batalha, com sede em Perulhal, Reguengo do Fetal, Batalha, pessoa coletiva número 500 870 578, como Segundo Outorgante., detentor do Alvará n.º 1270 - PUB, adjudicatário no procedimento para a empreitada "REQUALIFICAÇÃO E BENEFICIAÇÃO DE DIVERSOS ARRUAMENTOS NO CONCELHO DE LEIRIA - LOTE 3 - FREGUESIA DE BIDOIRA DE CIMA, UNIÃO DAS FREGUESIAS DE SANTA EUFÉMIA E BOA VISTA E FREGUESIA DOS MILAGRES" o qual foi precedido do procedimento de concurso público nos termos da alínea b) do art.º 19 do Código dos Contratos Públicos.-----

-----E pelo primeiro outorgante foi dito que a Câmara Municipal de Leiria, sua representada, por contrato n.º 266/2022 de 24 de novembro de 2022, adjudicou à empresa MATOS & NEVES, LDA, a empreitada de "REQUALIFICAÇÃO E BENEFICIAÇÃO DE DIVERSOS ARRUAMENTOS NO CONCELHO DE LEIRIA - LOTE 3 -

FREGUESIA DE BIDOEIRA DE CIMA, UNIÃO DAS FREGUESIAS DE SANTA EUFÉMIA E BOA VISTA E FREGUESIA DOS MILAGRES".-----

----- CLAUSULA PRIMEIRA: Que no decorrer da mesma empreitada e em data posterior à celebração do referido contrato, surgiu a necessidade de executar trabalhos complementares, nos termos do n.º 2 do artigo 370.º do CCP, a preços acordados no valor de €65.705,25 + IVA e a preços de contrato no valor €26.360,20 + IVA, conforme o constante na informação do Departamento de Obras Municipais, de 24 de outubro de 2023.-----

----- CLAUSULA SEGUNDA: Que de acordo com a deliberação da Câmara Municipal de Leiria, de 14 de novembro de 2023, foi adjudicada à empresa MATOS & NEVES, LDA, representada pelo segundo outorgante a execução dos referidos trabalhos e nos termos do aludido contrato n.º 266/2022 de 24 de novembro de 2022, pela citada quantia NOVENTA E DOIS MIL SESENTA E CINCO EUROS E QUARENTA E CINCO CÊNTIMOS, que acrescida do Imposto sobre o Valor Acrescentado à taxa de seis por cento na importância de CINCO MIL QUINHENTOS E VINTE E TRÊS EUROS E NOVENTA E TRÊS CÊNTIMOS, que perfaz a quantia de NOVENTA E SETE MIL QUINHENTOS E OITENTA E NOVE EUROS E TRINTA E OITO CÊNTIMOS -----

----- CLAUSULA TERCEIRA: O prazo de execução dos presentes trabalhos é 45 dias.-----

----- CLAUSULA QUARTA: Que os encargos resultantes da presente adenda ao contrato serão satisfeitos pelo orçamento em vigor no Município de Leiria, onde têm o compromisso n.º 3417/23.-----

-----A minuta da presente adenda ao contrato e autorização para a celebração da mesma foi autorizada por deliberação da Câmara Municipal de 14 de novembro de 2023.-----

----- Em tudo o que for omissis no presente contrato, observar-se-ão as disposições legais aplicáveis.

----- Ambos os outorgantes reciprocamente aceitam a adenda ao contrato nos termos exarados, obrigando-se ao seu integral cumprimento.-----

----- Foram exibidos:-----

----- a) Alvará n.º 1270 - PUB, emitido pelo IMPIC – Instituto dos Mercados Públicos do Imobiliário e Construção-----

----- d) Declaração do Instituto de Segurança Social, emitida em de de 2023, válida pelo período de quatro meses, comprovativa de que a empresa representada pelo segundo outorgante tem a sua situação contributiva regularizada perante aquele Organismo;-----

----- e) Certidão emitida pelo Serviço de Finanças de Leiria em de de 2023, válida pelo período de três meses, comprovativa da empresa representada pelo segundo outorgante relativo à situação contributiva-----

----- Arquia-se:-----



----- Garantia Bancária , emitida pela com sede na , em , no dia de 2023, no valor de € (, a favor da Câmara Municipal de Leiria, correspondente a % do valor total da empreitada, incluindo os trabalhos complementares, para garantia e boa execução do presente contrato.-----

-----O presente contrato está isento de Imposto de selo nos termos da alínea a) do art.º 6.º conjugado com a alínea s) do n.º 3 do art.º 3.º do Código do Imposto do Selo.-----

OS PRIMEIRO OUTORGANTES

O SEGUNDO OUTORGANTE

Pelo Município de Leiria,

Pelos Serviços Municipalizados de Águas
e Saneamento de Leiria,