

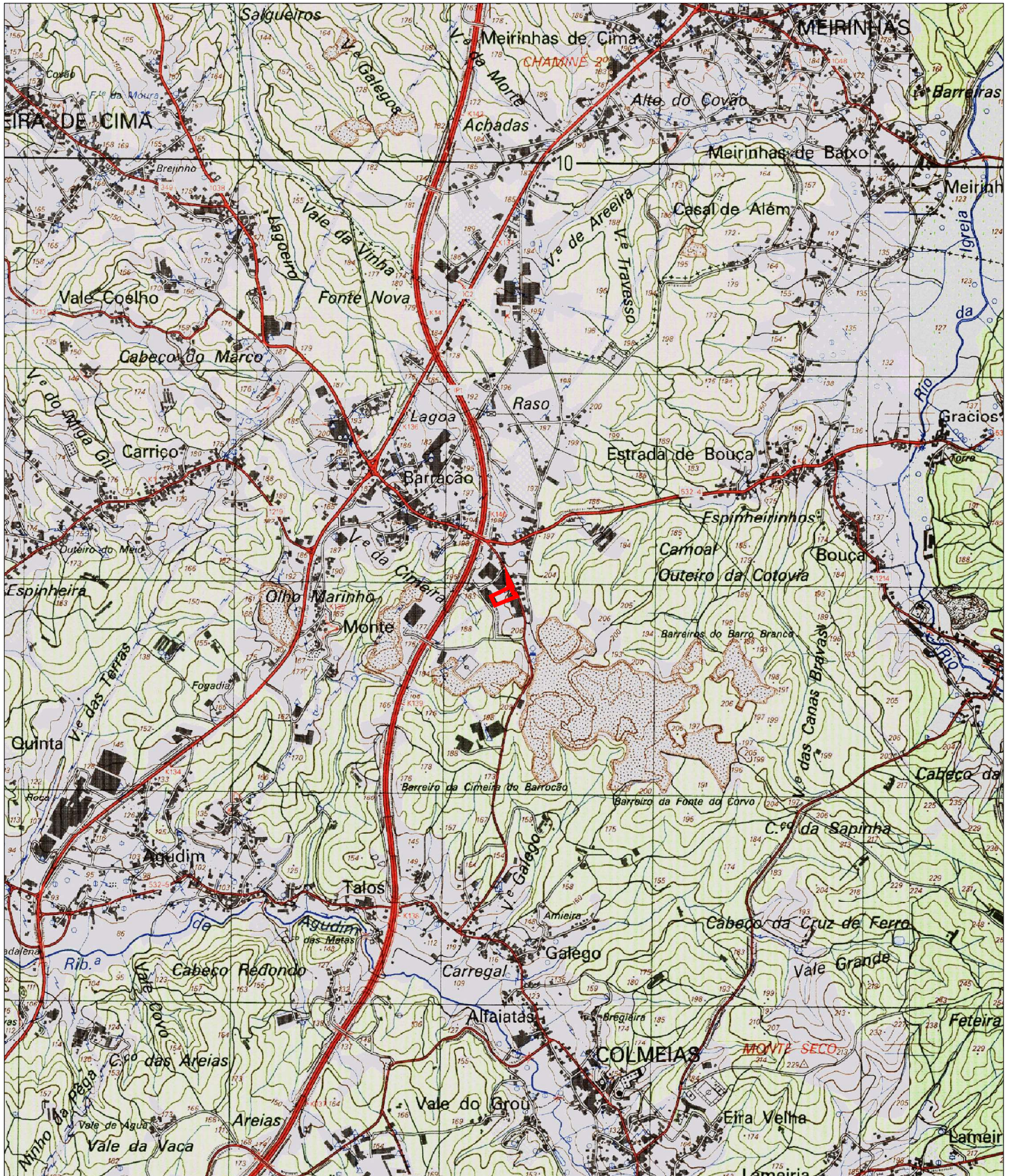

Plano Diretor Municipal de Leiria
Extrato da Carta de Militar



Guia nº: <GUIA>

Escala: 1:25 000

Data: 30/03/2022

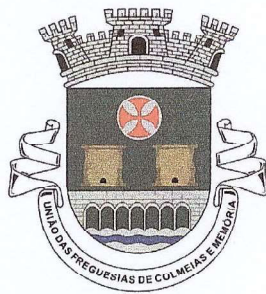

Exmo. (a) Senhor (a)
 Câmara Municipal de Leiria
 Largo da República
 Leiria
 2414-006 Leiria

N/ Referência	S/ Referência	S/ Comunicação	Data
0168/2022	CE_2021_521	15-09-2022	24-10-2022

Assunto: CE_2021_521 - Guida & Nuno Dionisio, Lda

Exmo.(a) Senhor (a),

A Junta da União das Freguesias de Colmeias e Memória, vem por este meio apresentar o parecer referente processo CE/2022/521 - Guida & Nuno Dionísio, Lda, declarando que não tem nada a opor no que afeta à alteração de utilização de serviços para indústria tipo 3 (SIR) (CAE Rev.03: 25620, 22292, 25734, 46900), anteriormente titulado com o alvará de autorização de utilização n.º 60/19, para Serviços. Isto por se tratar de uma área que se enquadra e comporta a indústria em referência, valorizando a região e o Concelho. Este tipo de investimentos permitem ainda, a recuperação das infraestruturas de uma área que tem vindo a ser abandonada pelas empresas de argilas, colocando-a num estado de abandono.

Neste sentido, o nosso parecer é totalmente favorável

Com os melhores cumprimentos,

Atentamente

O Presidente da Junta de Freguesia de Colmeias e Memória

(Artur Rogério de Jesus Santos)

empreendimento de caráter estratégico

**QUALIFICAÇÃO DA INICIATIVA PARA EFEITO DE AVALIAÇÃO
AMBIENTAL ESTRATÉGICA**

RELATÓRIO

abril 2022
município de leiria

ÍNDICE

1. INTRODUÇÃO3
2. ENQUADRAMENTO LEGAL3
3. EMPREENHIMENTO DE CARÁTER ESTRATÉGICO4
4. PONDERAÇÃO QUANTO À SUJEIÇÃO DE PROCEDIMENTO DE AVALIAÇÃO AMBIENTAL7
 - 4.1. ÂMBITO DE APLICAÇÃO DO PROCEDIMENTO DE AVALIAÇÃO AMBIENTAL ESTRATÉGICA DE ACORDO COM O DISPOSTO NO N.º 1 DO ARTIGO 3.º DO DECRETO-LEI N.º 232/2007, DE 15 DE JUNHO, COM AS ALTERAÇÕES INTRODUZIDAS PELO DECRETO-LEI N.º 58/2011, DE 4 DE MAIO8
 - 4.2. ANÁLISE E PONDERAÇÃO DOS CRITÉRIOS DE DETERMINAÇÃO DA PROBABILIDADE DE EFEITOS SIGNIFICATIVOS NO AMBIENTE A QUE SE REFERE O N.º 6 DO ARTIGO 3.º DO DECRETO-LEI N.º 232/2007, DE 15 DE JUNHO, COM AS ALTERAÇÕES INTRODUZIDAS PELO DECRETO-LEI N.º 58/2011, DE 4 DE MAIO.9
5. CONCLUSÕES11

1. INTRODUÇÃO

O presente relatório visa ponderar sobre a necessidade de se proceder a Avaliação Ambiental Estratégica no âmbito da implantação de um empreendimento de carácter estratégico, nos termos do disposto nos artigos 46.º, 47.º e 48.º do regulamento do Plano Diretor Municipal (PDM), alterado e republicado através do Aviso n.º 4564/2022 de 3 de março.

De acordo com a alínea c) do n.º 1 do artigo 47.º do regulamento do PDM a proposta de reconhecimento de interesse público a apresentar à Assembleia Municipal, deve conter a deliberação da Câmara Municipal determinando a qualificação da iniciativa para efeito de Avaliação Ambiental Estratégica.

Nos termos do n.º 2 do artigo 47.º do referido regulamento, em caso de necessidade de avaliação ambiental estratégica, a viabilização da iniciativa só pode ocorrer ao abrigo de alteração do PDM, de Plano de Urbanização ou de Plano de Pormenor.

O n.º 3 do artigo 47.º do regulamento do PDM refere que, em caso de desnecessidade de Avaliação Ambiental Estratégica, a proposta de reconhecimento do interesse público estratégico que a fundamenta é submetida pela Câmara Municipal a um procedimento de discussão pública, em moldes idênticos aos estabelecidos legalmente para os Planos de Pormenor, devendo após a sua conclusão, a Câmara Municipal ponderar e divulgar os respetivos resultados e, se for caso disso, alterar o sentido da sua decisão e/ou reconfigurar o teor da proposta a apresentar à Assembleia Municipal.

2. ENQUADRAMENTO LEGAL

A regulamentação da avaliação ambiental dos instrumentos de gestão territorial está consagrada no Regime Jurídico da Avaliação Ambiental Estratégica (RJAAE), publicado pelo Decreto-Lei nº232/2007 de 15 de junho, com as alterações introduzidas pelo Decreto-Lei n.º 58/2011, de 4 de maio, que estabelece o regime que determina a sujeição dos planos a avaliação ambiental.

Nos termos do n.º1 do artigo 3.º do RJAAE, os planos e programas qualificados como suscetíveis de ter efeitos significativos no ambiente, deverão ser sujeitos a Avaliação Ambiental Estratégica. Segundo o n.º2 desse mesmo artigo cabe à entidade responsável pela elaboração do plano, a Câmara Municipal, ponderar, face à pretensão em causa, se esta é, ou não, suscetível de vir a ter efeitos significativos no ambiente.

Considerando o disposto nos diplomas referidos, importa proceder-se a uma análise sobre as implicações territoriais e ambientais que decorrem da proposta de implantação do empreendimento de carácter estratégico, se este constitui ou implica efeitos significativos sobre o ambiente.

Assim, procedeu-se a uma avaliação quanto ao procedimento de Avaliação Ambiental Estratégica, considerando os seguintes aspetos:

- ▶ Âmbito de aplicação do procedimento de Avaliação Ambiental Estratégica de acordo com o disposto no n.º 1 do artigo 3.º do Decreto-Lei n.º 232/2007, de 15 de junho, com as alterações introduzidas pelo Decreto-Lei n.º 58/2011, de 4 de maio;
- ▶ Análise e ponderação dos critérios de determinação da probabilidade de efeitos significativos no ambiente a que se refere o n.º 6 do artigo 3.º do Decreto-Lei n.º 232/2007, de 15 de junho, com as alterações introduzidas pelo Decreto-Lei n.º 58/2011, de 4 de maio.

3. EMPREENHIMENTO DE CARÁTER ESTRATÉGICO

Os empreendimentos de carácter estratégico correspondem a iniciativas com importante impacto territorial, económico e social e que, pela sua essência constituem um interesse público para o concelho. Trata-se, pois, de um empreendimento estratégico que não se encontram em conformidade com os usos e ou parâmetros de edificabilidade estipulados no plano.

Na Assembleia Municipal, datada de 03 e 07 de abril de 2017, foram estabelecidos os critérios, para efeitos de formulação de proposta de deliberação fundamentada de reconhecimento de interesse público estratégico municipal de empreendimentos de carácter estratégico, a emitir pela Assembleia Municipal, nos termos do disposto nos artigos 46.º, 47.º e 48.º do regulamento do PDM.

Constituiu estratégia do PDM a introdução de uma norma regulamentar com o intuito de não inviabilizar eventuais investimentos que se revelem estruturantes para o desenvolvimento concelhio, os designados empreendimentos de carácter estratégico. Nesse âmbito, foi apresentado um pedido a solicitar a emissão de declaração de reconhecimento de interesse público estratégico de um empreendimento de carácter estratégico, a emitir pela Assembleia Municipal, para legalização de alteração de uso, de edificação titulada com o alvará de autorização de utilização n.º 60/2019, para o uso de serviço destinando-a a indústria tipo 3 (SIR) (CAE Rev.03: 25620, 22292, 25734, 46900), na localidade Barracão na União das Freguesias de Colmeias e Memória (Figura 1 e Figura 2).

Figura. 1 – Localização do empreendimento estratégico sobre extrato da Carta Militar



Figura. 2 – Localização do empreendimento estratégico sobre extrato de Ortofotomapa de 2018



No âmbito do pedido, o requerente apresentou argumentos de modo a justificar o reconhecimento do interesse público estratégico, designadamente:

- ▶ A empresa pretende com esta alteração contratar 10 trabalhadores afetos diretamente a esta zona de produção, numa fase inicial, tendo em vista a contratação de mais 6 trabalhadores numa fase mais desenvolvida do projeto;
- ▶ Não são apresentadas obras a realizar, nem no interior da parcela, nem no espaço público, pelo que não constitui qualquer encargo para a autarquia.
- ▶ Os equipamentos utilizados nesta nova produção, que já se encontram no local, são de grande dimensão não sendo viável a deslocação dos mesmos para outro local.
- ▶ Sendo um edifício existente, sem existir intervenção exterior, seja no volume, seja na configuração, entende-se que o mesmo está integrado pela sua existência prévia, licenciada.
- ▶ A entidade, de forma a minimizar o impacto ambiental para o meio envolvente e, em relação direta, minimizar igualmente os custos, tem adotado medidas como a redução do consumo de energia elétrica, utilização de painéis fotovoltaicos na cobertura do pavilhão, no consumo de água, entre outros.
- ▶ Atendendo, à proximidade de explorações extrativas servidas pela mesma via, à capacidade de manobra de veículos pesados dentro da parcela e que os produtos finais a transportar são de pequena dimensão, poderá considerar-se que não há perturbação ou agravamento das condições de tráfego e a segurança na circulação nas vias públicas de acesso aos estabelecimentos ou atividades situadas nas suas proximidades.

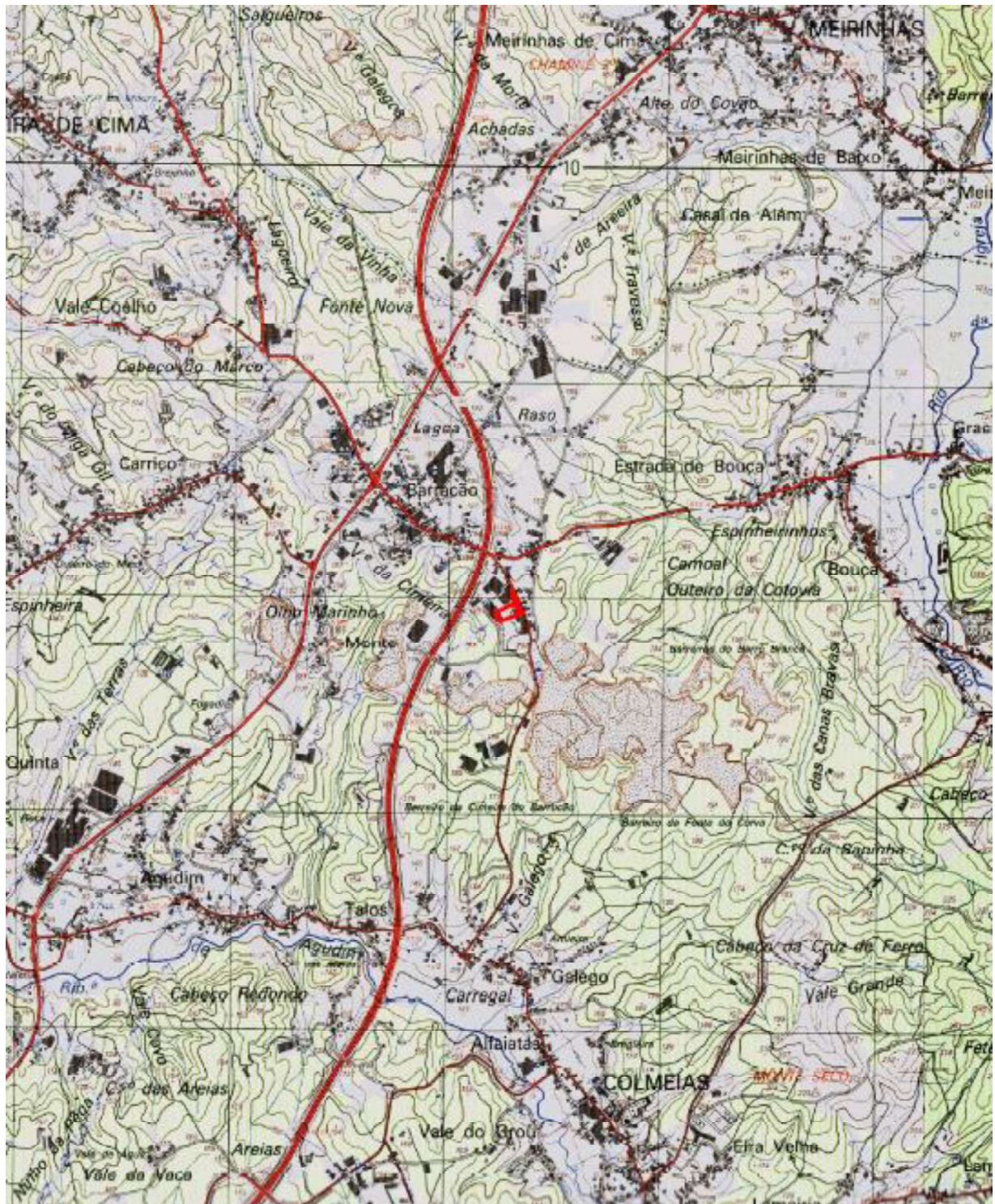
4. PONDERAÇÃO QUANTO À SUJEIÇÃO DE PROCEDIMENTO DE AVALIAÇÃO AMBIENTAL

De acordo com o regulamento e cartogramas constantes do PDM de Leiria, a parcela afeta à operação urbanística insere-se em solo urbano na categoria espaços urbanos de baixa densidade, em solo rústico na categoria espaços de exploração de recursos geológicos, é atravessada por linha elétrica de média tensão e quanto ao zonamento acústico integra zona mista.

Do cruzamento das servidões e restrições de utilidade pública com o ordenamento, verifica-se que a área em questão está inserida em área sujeita a condicionantes de restrições de recursos geológicos – área cativa e de reserva e na zona de servidão da área de desobstrução da BA5 (Patamar G), pelo que o enquadramento da operação urbanística nos artigos 46.º, 47.º e 48.º do regulamento do Plano, não dispensa o cumprimento das regras previstas para estas condicionantes.

O uso pretendido é compatível com a categoria de uso do solo onde a operação urbanística se pretende implantar, contudo não se encontra em conformidade com o regime de edificabilidade estipulado no Plano, no entanto o PDM prevê o enquadramento de iniciativas com impacto territorial, económico e

social relevante, situações que estão dependentes da conformidade da atividade com a demais legislação nacional, bem como da compatibilização com os artigos 46.º, 47.º e 48.º, do regulamento do PDM.

4.1. **ÂMBITO DE APLICAÇÃO DO PROCEDIMENTO DE AVALIAÇÃO AMBIENTAL ESTRATÉGICA DE ACORDO COM O DISPOSTO NO N.º 1 DO ARTIGO 3.º DO DECRETO-LEI N.º 232/2007, DE 15 DE JUNHO, COM AS ALTERAÇÕES INTRODUZIDAS PELO DECRETO-LEI N.º 58/2011, DE 4 DE MAIO**

De acordo com o n.º 1 do artigo 3.º do Decreto-Lei n.º 232/2007, de 15 de junho, alterado pelo Decreto-Lei n.º 58/2011, de 4 de maio, estão sujeitos a avaliação ambiental:

a) Os planos e programas para os sectores da agricultura, floresta, pescas, energia, indústria, transportes, gestão de resíduos, gestão das águas, telecomunicações, turismo, ordenamento urbano e rural ou utilização dos solos e que constituam enquadramento para a futura aprovação de projetos mencionados nos anexos I e II do Decreto-Lei n.º 69/2000, de 3 de maio, na sua atual redação (Decreto-Lei n.º 197/2005, de 8 de novembro);

b) Os planos e programas que, atendendo aos seus eventuais efeitos num sítio da lista nacional de sítios, num sítio de interesse comunitário, numa zona especial de conservação ou numa zona de proteção especial, devam ser sujeitos a uma avaliação de incidências ambientais nos termos do artigo 10.º do Decreto-Lei n.º 140/99, de 24 de abril, na redação que lhe foi dada pelo Decreto-Lei n.º 49/2005, de 24 de fevereiro;

c) Os planos e programas que, não sendo abrangidos pelas alíneas anteriores, constituam enquadramento para a futura aprovação de projetos e que sejam qualificados como suscetíveis de ter efeitos significativos no ambiente.

A pretensão em análise não se encontra abrangida pelas alíneas anteriormente enunciadas, uma vez que:

a) O projeto não tem enquadramento nos Anexos I e II do Decreto-lei n.º 151-B/2013 de 31 de outubro alterado pelo Decreto-Lei n.º 47/2014, de 24 março, Decreto-Lei n.º 179/2015 de 27 de agosto, Lei n.º 37/2017, de 2 de junho e Decreto-Lei n.º 152-B/2017 de 11 de dezembro.

b) O projeto não incide nem produz efeitos sobre Sítios da lista nacional, Sítios de interesse comunitário, Zona Especial de Conservação ou Zona Especial de Proteção, não estando sujeito a uma avaliação de incidências ambientais nos termos do art.10.º, do Decreto-Lei n.º 140/99, de 24 de abril, rectificado pela Declaração de Rectificação n.º AH/99, de 31 de maio e alterado pelo Decreto-Lei n.º 49/2005, de 24 de fevereiro e Decreto-Lei n.º 156-A/2013 de 8 de novembro.

c) A proposta de empreendimento de caráter estratégico não prevê a aprovação de novos projetos que sejam qualificados como suscetíveis de ter efeitos significativos no ambiente.

4.2. **ANÁLISE E PONDERAÇÃO DOS CRITÉRIOS DE DETERMINAÇÃO DA PROBABILIDADE DE EFEITOS SIGNIFICATIVOS NO AMBIENTE A QUE SE REFERE O N.º 6 DO ARTIGO 3.º DO DECRETO-LEI N.º 232/2007, DE 15 DE JUNHO, COM AS ALTERAÇÕES INTRODUZIDAS PELO DECRETO-LEI N.º 58/2011, DE 4 DE MAIO.**

De acordo com o estipulado no n.º 6 do artigo 3.º do Decreto-Lei n.º 232/2007 de 15 de junho, concretamente no seu anexo, detalha-se de seguida os critérios de determinação da probabilidade de efeitos significativos no ambiente, a sua análise e ponderação no âmbito da execução da proposta do empreendimento de caráter estratégico, a saber:

1. Critério: Características dos planos e programas, tendo em conta nomeadamente:

Considerando a proposta da pretensão, não se consideram aplicáveis as características dos impactes e da área suscetível de ser afetada, referidos no n.º 1 do anexo do Decreto-Lei n.º 232/2007 de 15 de junho, com as alterações introduzidas pelo Decreto-Lei n.º 58/2011, de 4 de maio, nomeadamente:

“a) O grau em que o plano ou programa estabelece um quadro para projetos e outras atividades no que respeita à localização, natureza, dimensão e condições de funcionamento ou pela afetação de recursos;”

A superfície da área abrangida pela pretensão e natureza das funções existentes e a implantar não assumem uma dimensão significativa.

“b) O grau em que o plano ou programa influencia outros planos ou programas, incluindo os inseridos numa hierarquia;”

A pretensão, não cria influência noutros planos ou programas de outra hierarquia que possam ser consideradas de grau que os subverta ou às condições por estes parametrizadas.

“c) A pertinência do plano ou programa para a integração de considerações ambientais, em especial com vista a promover o desenvolvimento sustentável;”

A proteção do meio ambiente e a utilização racional de todos os seus recursos têm assumido um papel cada vez mais importante no dia-a-dia de todas as organizações, fruto da crescente consciencialização de todas as fragilidades do meio ambiente. A entidade executa uma série de medidas destinadas a evitar ou a reduzir as emissões para o ar, água, solo, redução da quantidade de resíduos produzidos e à minimização do ruído associado à atividade.

De forma a minimizar o impacto ambiental para o meio envolvente e, em relação direta, minimizar igualmente os custos, a entidade tem adotado medidas como a utilização de painéis fotovoltaicos, a redução do consumo de energia elétrica, a redução do consumo da água e os resíduos são reciclados de forma que o desperdício seja reduzido.

O plano de investimento visa a implementação de inovação de produto e de processo. A nova produção irá utilizar máquinas que reduzem o consumo energético, consumo de águas, máquinas com valor de ruído reduzidos e que não agravam a qualidade do ar produzido, garantindo a diminuição do impacto ambiental.

“d) Os problemas ambientais pertinentes para o plano ou programa;”

Não se perspectivam quaisquer problemas ambientais assinaláveis na área de intervenção e área envolvente, uma vez que o uso e a atividade a instalar não produzem problemas ambientais.

e) A pertinência do plano ou programa para a implementação da legislação em matéria de ambiente;”

A pretensão cumprirá com a legislação aplicável em todas as matérias que se relacionem com a qualidade ambiental.

2. Critério: Características dos impactes e da área suscetível de ser afetada, tendo em conta nomeadamente:

Considerando o uso pretendido não se consideram aplicáveis as características dos impactes e da área suscetível de ser afetada, referidos no n.º 2 do anexo do Decreto-Lei n.º 232/2007 de 15 de junho, com as alterações introduzidas pelo Decreto-Lei n.º 58/2011, de 4 de maio, nomeadamente:

a) A probabilidade, duração, a frequência e a reversibilidade dos efeitos;

Tendo em conta a atividade o projeto não altera as condições ambientais, pelo que não produzirá novos impactes.

b) A natureza cumulativa dos efeitos;

Não tem aplicação face ao acima exposto.

c) A natureza transfronteiriça dos efeitos;

Não tem aplicação face ao acima exposto.

d) Os riscos para a saúde humana ou para o ambiente, designadamente devido a acidentes;

Não tem aplicação face ao acima exposto.

e) A dimensão e extensão espacial dos efeitos, em termos de área geográfica e dimensão da população suscetível de ser afetada;”

Não tem aplicação dado que, a proposta não determina qualquer influência de grande escala que a avaliação ambiental de acautelar.

Finalmente:

f) O valor e a vulnerabilidade da área suscetível de ser afetada, devido a:

i) Características naturais específicas ou património cultural;

O enquadramento das intervenções previstas quanto aos aspetos citados neste ponto, não põe em causa a aplicação das normas estipuladas no plano sobre a matéria, não estando portanto em causa qualquer incidência sobre a mesma que não esteja devidamente salvaguardada.

ii) Ultrapassagem das normas ou valores limite em matéria de qualidade ambiental;

Em nenhuma das opções do projeto estão previstos parâmetros que contrariem as normas ou valores relativos a esta matéria.

iii) Utilização intensiva do solo;

Não se consubstancia nenhuma alteração de usos de solo ou outro parâmetro que venha a permitir ou autorizar qualquer uso intensivo do solo que possa provocar na área de intervenção qualquer afetação que este ponto pretende salvaguardar.

g) Os efeitos sobre as áreas ou paisagens com estatuto protegido a nível nacional, comunitário ou internacional;

A intervenção proposta não incide nem produz quaisquer efeitos sobre as áreas ou paisagens com estatuto protegido a nível nacional, comunitário ou internacional

5. CONCLUSÕES

Considerando que:

A proposta não prevê nem enquadra novos projetos sujeitos a Avaliação de Impacte Ambiental, de acordo com o previsto na alínea a) do n.º 1 do artigo 3.º do Decreto-Lei n.º 232/2007, de 15 de junho com as alterações introduzidas pelo Decreto-Lei n.º 58/2011, de 4 de maio;

No mesmo encadeamento, também não se aplica o disposto na alínea b), n.º 1 do artigo 3.º do Decreto-Lei n.º 232/2007, de 15 de junho, com as alterações introduzidas pelo Decreto-Lei n.º 58/2011, de 4 de maio, pois foi verificado a inexistência de sítio da lista nacional de sítios, sítio de interesse comunitário, zona especial de conservação ou zona de proteção especial, na proposta de implementação do empreendimento estratégico;

No mesmo âmbito, da análise e ponderação dos objetivos estratégicos definidos para a proposta do empreendimento estratégico com os critérios de determinação da probabilidade de efeitos significativos no ambiente considerados no n.º 1 e n.º 2 do anexo ao Decreto-Lei n.º 232/2007, de 15 de junho com as alterações introduzidas pelo Decreto-Lei n.º 58/2011, de 4 de maio a que se refere o n.º 6 do artigo 3.º do referido diploma, também não se perspetiva quaisquer efeitos significativos no ambiente.

Conclui-se que:

O presente relatório de ponderação quanto à qualificação da iniciativa para efeitos de Avaliação Ambiental apresenta fundamentos para que a pretensão possa ser qualificada como não suscetível de ter efeitos significativos no ambiente, nos termos e para efeitos do disposto nos termos da alínea c) do n.º 1 do artigo 47.º do regulamento do PDM.

Assim, nos termos do n.º 3 do artigo 47.º do regulamento do PDM, em caso de desnecessidade de avaliação ambiental estratégica, a proposta de reconhecimento do interesse público estratégico que a fundamenta é submetida pela Câmara Municipal a um procedimento de discussão pública, em moldes idênticos ao estabelecidos legalmente para os Planos de Pormenor, devendo após a sua conclusão, a Câmara Municipal ponderar e divulgar os respetivos resultados e, se for caso disso, alterar o sentido da sua decisão e/ou reconfigurar o teor da proposta a apresentar à Assembleia Municipal.

