



**CONTRATO INTERADMINISTRATIVO DE DELEGAÇÃO DE COMPETÊNCIAS ENTRE O MUNICÍPIO DE LEIRIA E  
A Freguesia de Coimbrão NO ÂMBITO DA EXECUÇÃO DE OBRAS DIVERSAS – ADENDA N.º 7**

**Considerando que:**

- a) Foi aprovada pela Câmara Municipal na sua reunião realizada em 04 de dezembro de 2020, a minuta do Contrato Interadministrativo de Delegação de Competências nas Freguesias/União das Freguesias no âmbito da realização de obras diversas, tendo a mesma sido posteriormente aprovada pela Assembleia Municipal na sua sessão extraordinária de 14 de dezembro de 2020 e após aprovação dos competentes órgãos executivo e deliberativo da Freguesia de Coimbrão, foi outorgado o contrato em 8 de janeiro de 2021;
- b) Na reunião da Câmara Municipal de Leiria, datada de 30 de novembro de 2021, foi proposta a Adenda n.º 5, tendo a mesma sido aprovada pela Assembleia Municipal de Leiria na sua sessão de 14 de dezembro de 2021, relativa à modificação dos Anexos I e II do Contrato Interadministrativo de delegação de competências entre o Município de Leiria e a Freguesia de Coimbrão no âmbito da execução de obras diversas, para o ano de 2022;
- c) Quanto à Freguesia de Coimbrão, pela Câmara Municipal de Leiria foi proposta ainda a adenda n.º 6 ;
- d) Consta da Cláusula 1.ª do contrato interadministrativo de delegação de competências, em particular do seu n.º 3, que as intervenções a realizar no âmbito deste instrumento devem ser objeto de aprovação pela Assembleia Municipal de Leiria até 31 de dezembro do ano anterior à sua realização;
- e) A definição das obras a introduzir para o ano 2023 foram objeto de negociação prévia, e tem subjacente a manutenção dos princípios e requisitos determinados pelo artigo 115.º do Anexo I à Lei n.º 75/2013, de 12 de setembro, na sua redação atual, os quais estiveram na génese da instituição deste contrato interadministrativo, designadamente: a) o não aumento da despesa pública global; b) o aumento da eficiência da gestão dos recursos pelas autarquias locais; c) os ganhos de eficácia do exercício das competências pelas freguesias/uniões de freguesias; d) o cumprimento dos objetivos referidos no artigo 112.º do Anexo I à mesma Lei; e) a articulação entre os diversos níveis da administração autárquica;
- f) Estas intervenções, resultantes da identificação e estudo de recursos das novas obras de construção/requalificação para o ano de 2023, implicam uma modificação ao Anexo I e ao Anexo II deste contrato;

**Considerando, ainda, que:**

- g) A minuta da adenda n.º 7 do Contrato Interadministrativo de delegação de competências entre o Município de Leiria e a Freguesia de Coimbrão no âmbito da execução de obras diversas, foi presente a reunião da Câmara Municipal de Leiria de \_\_\_\_\_, e, em conformidade com o disposto na alínea m) do n.º 1 do artigo 33.º do Anexo I à Lei n.º 75/2013, de 12 de setembro, na sua redação atual, e submetida à sessão da Assembleia Municipal de Leiria de \_\_\_\_\_, para efeitos de autorização, no termos da alínea k) do n.º 1 do artigo 25.º do mesmo Anexo;
- h) Foi igualmente presente a reunião da Junta de Freguesia de Coimbrão em \_\_\_\_\_, e, em conformidade com o disposto na alínea j) do n.º 1 do artigo 16.º do Anexo I da referida Lei submetido à sessão da Assembleia de Freguesia de Coimbrão em \_\_\_\_\_, para efeitos de autorização da sua celebração, nos termos da alínea g) do n.º 1 do artigo 9.º do Anexo I do mesmo diploma legal;

Entre

**Município de Leiria**, NIPC 505181266, com sede no Largo da República, em Leiria e com o endereço eletrónico cmleiria@cm-leiria.pt, representado pelo Presidente da Câmara Municipal, Gonçalo Lopes, no uso das competências previstas nas alíneas a) e c) do n.º 1 e na alínea f) do n.º 2 do artigo 35.º do anexo I à Lei n.º 75/2013, de 12 de setembro, na sua redação atual, como Primeiro Outorgante,

E

**Freguesia de Coimbrão**, NIPC 507310209, com sede em Largo D. Dinis Mello Castro - Coimbrão, e com o endereço eletrónico geral@freguesiadecoimbrao.pt, representada pelo(a) Presidente da Junta de Freguesia, Tiago Pereira dos Santos, no uso das competências previstas nas alíneas a) e g) do n.º 1 do artigo 18.º do Anexo I à Lei n.º 75/2013, de 12 de setembro, na sua redação atual, como Segunda Outorgante,

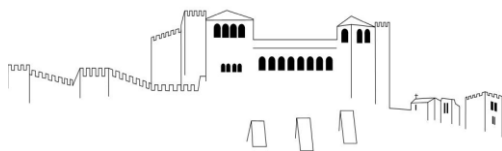

É livremente celebrado, nos termos e para os efeitos do disposto no artigo 120.º, conjugado com o artigo 131.º, ambos do Anexo I à Lei n.º 75/2013, de 12 de setembro, na sua atual redação, a Adenda n.º 7 ao Contrato Interadministrativo de Delegação de Competências no âmbito da execução de obras diversas, nos termos que se seguem:

### **Clausula 1.ª | Objeto da alteração e modificação ao contrato**

A presente modificação ao contrato interadministrativo de delegação de competências cuja minuta foi aprovada na reunião da Câmara Municipal de Leiria de 04 de dezembro de 2020 e aprovada pela Assembleia Municipal de Leiria na sua sessão extraordinária de 14 de dezembro de 2020 e outorgado entre o Município de Leiria e a Freguesia de Coimbrão para a execução de obras diversas, tendo posteriormente sido objeto da adenda n.º 5 outorgada em 10 de março de 2022 e da adenda n.º 6, tem por objeto a alteração da cláusula 11.ª e a modificação do Anexo I e do Anexo II com a previsão das obras a introduzir para 2023.

### **Cláusula 2.ª | Alteração ao contrato**

A Cláusula 11.ª passa a ter a seguinte redação:

#### **“Cláusula 11.ª | Informação a disponibilizar pela Segunda Outorgante**

1. [...].
2. A Segunda Outorgante deve apresentar o relatório a que se refere o número anterior, no prazo de 10 dias a contar da data do último documento de despesa nele incluso e até 30 de novembro de cada ano.
3. [...].”

### **Cláusula 3.ª | Modificações ao contrato**

1. O Anexo I - Identificação e localização das obras a executar, é substituído na sua íntegra, passa a ter a seguinte redação.

#### **“Anexo I - Identificação e localização das obras a executar**

Freguesia/União das Freguesias	Contrato Interadministrativo - 2023
Freguesia de Coimbrão	Reparação de passeios nos seguintes arruamentos: - Rua das Fontainhas, Fontainhas; - Travessa Joaquim Silva, Ervideira; - Rua Principal Morganiças, Morganiças; - Rua do Outeiro, Coimbrão; Requalificação de muros exteriores das escolas primárias de Ervideira e Praia do Pedrogão

Planta de localização Rua das Fontainhas, Fontainhas;

Planta de localização Travessa Joaquim Silva, Ervideira;

Planta de localização Rua Principal Morganiças, Morganiças;

Planta de localização Rua do Outeiro, Coimbrão”

2. O Anexo II - Estudo de recursos financeiros a disponibilizar pelo Município de Leiria, é substituído na sua íntegra, passa a ter a seguinte redação.

#### **“Anexo II - Estudo de recursos financeiros a disponibilizar pelo Município de Leiria**

<b>Plano</b>	<b>Descrição</b>	<b>Montantes 2022 (em euros)</b>
2021   I   171	Reparação de passeios nos seguintes arruamentos: - Rua das Fontainhas, Fontainhas; - Travessa Joaquim Silva, Ervideira;	49 513,83

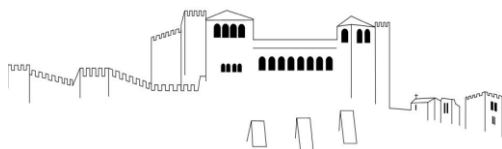

	<p>- Rua Principal Morganiças, Morganiças; - Rua do Outeiro, Coimbrão; Requalificação de muros exteriores das escolas primárias de Ervideira e Praia do Pedrogão</p>	
--	--	--

Orçamentação da reparação de passeios nos arruamentos e da requalificação de muros exteriores das escolas primárias de Ervideira e Praia do Pedrogão”

#### **Cláusula 4.ª | Forma da alteração e modificações ao contrato**

A presente alteração e modificação ao contrato interadministrativo de delegação de competências entre o Município de Leiria e a Freguesia de Coimbrão é celebrada por escrito, composta pelo respetivo clausulado e pelos anexos que dele fazem parte integrante e constitui adenda ao contrato interadministrativo outorgado entre as partes.

#### **Cláusula 5.ª | Produção de efeitos**

A alteração e modificações ao contrato interadministrativo produzem todos os seus efeitos a partir da data da sua outorga.

#### **Cláusula 6.ª | Publicidade**

A alteração e modificações ao contrato interadministrativo são publicitadas no sítio da internet do Município de Leiria.

A presente adenda ao contrato interadministrativo é composto por \_\_\_\_ (\_\_\_\_) folhas e \_\_\_\_ (\_\_\_\_) anexo, sendo devidamente assinado pelos seus representantes, depois de declararem ter lido, compreendido e aceite todas as suas cláusulas.

O Presidente da Câmara Municipal de Leiria | Gonçalo Lopes

O Presidente da Junta de Freguesia de Coimbrão| Tiago Pereira dos Santos

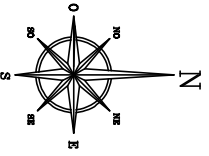

# Município de Leiria

## DIEM

DEPARTAMENTO DE INFRAESTRUTURAS E MANUTENÇÃO

Autor do Projeto

PROJETO Contratos Interadministrativos - Obras Diversas - Ano 2023 - Freguesia do Coimbrão

Localização Escola Primária da Praia do Pedrogão

Peço Desenhada Planta de Localização

Fase do Projeto Folheto Original

Data Nov 2022 Escala (a) 1/1000 Revisto R00

Processo de Obra OBRAS MUNICIPAIS

Desenho N.º

# 01

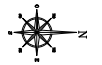
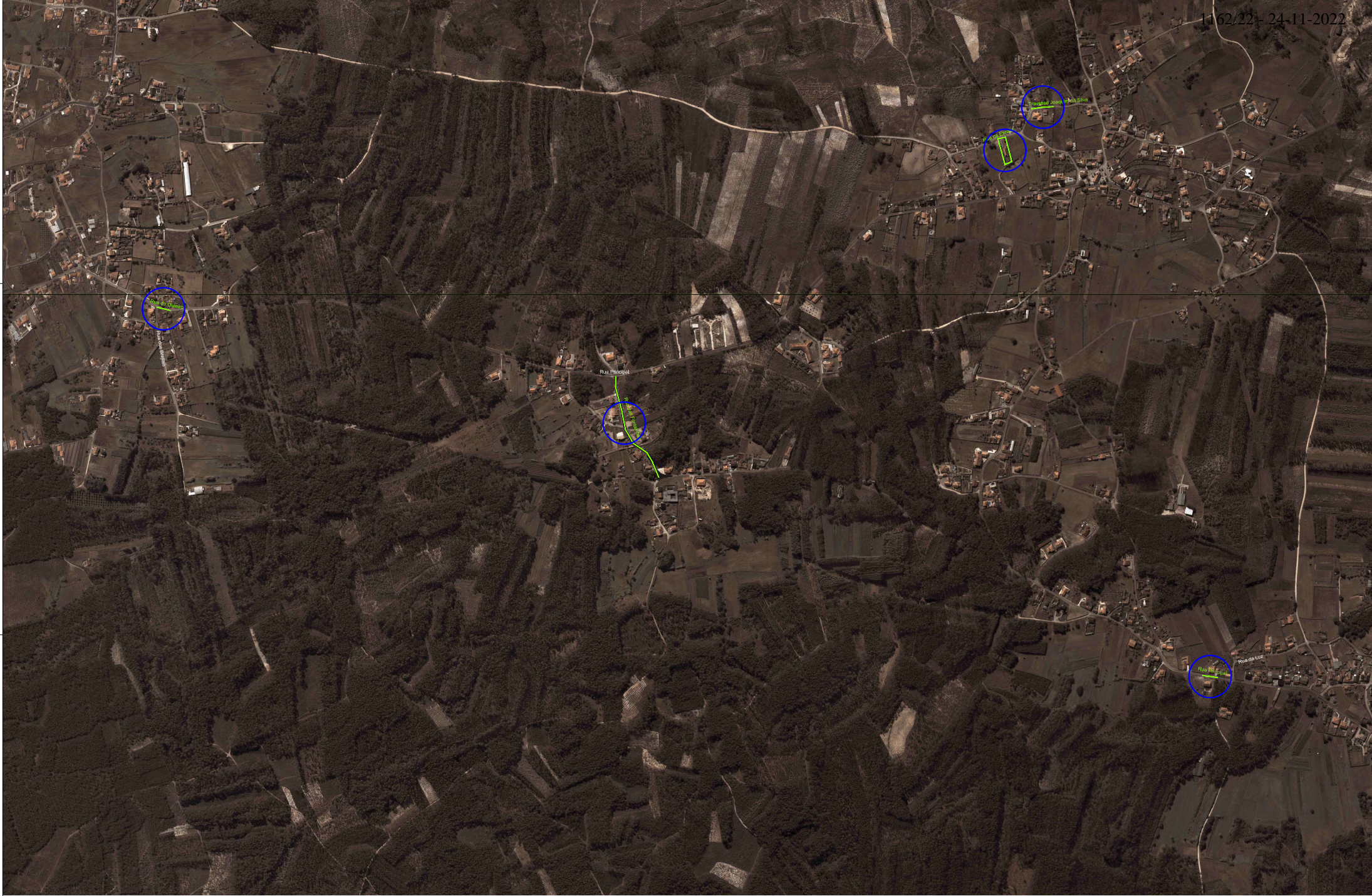

**Localização:**  
 - Rua das Fontinhas - Fontinhas;  
 - Travessa Joaquim de Silva - Evreiteira;  
 - Rua Principal - Casal dos Serros;  
 - Rua do Outeiro - Coimbra;  
 - Escola Primeira de Evreiteira

Município de Leiria  
 DEOM - DIGEMP2  
 Regulamento do Plano Municipal de Gestão do Saneamento Público

<b>Área de Estudo</b>	Concelho: Nazaré/Novais/Alcobaça - Outros Concelhos - Ano 2023 - Freguesia do Comendado
<b>Localidade</b>	
<b>Paróquia</b>	
<b>Plan de Localização</b>	
<b>Plan de Projeto</b>	
<b>Mapa</b>	
<b>Scale 1:1000</b>	
<b>Scale 1:500</b>	
<b>Scale 1:200</b>	

9999/11/62/22

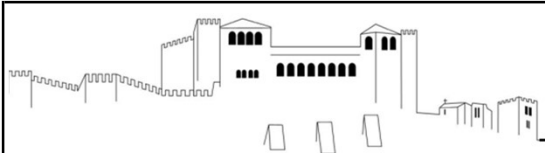

Município de Leiria  
Câmara Municipal

Departamento de Infraestruturas e Manutenção

**Mapa de Quantidades**

**Processo:** Contratos interadministrativos - Obras Diversas - Ano 2023 - Freguesia do Coimbrão

Art.º	Designação	Un.	Qtd.	Pr. Unit.	Total
1	Rua das Fontainhas - Fontainhas				
1.1	Movimentos de Terras				
1.1.1	Execução de escavação para extração de cepo e raízes, incluindo aterro e compactação com terra da própria escavação, carga, transporte, descarga em operador de resíduos licenciado e todos os demais trabalhos e materiais necessários.	un	3,00	30,00 €	90,00 €
1.1.2	Execução de desmatação e decapagem do terreno existente com 26cm de espessura, incluindo carga, transporte e descarga em operador de resíduos licenciado e todos os demais trabalhos e materiais necessários.	m3	132,53	6,50 €	861,43 €
1.1.3	Execução de desmatação e decapagem do terreno existente com 18cm de espessura, incluindo carga, transporte e descarga em operador de resíduos licenciado e todos os demais trabalhos e materiais necessários.	m3	63,26	6,50 €	411,18 €
1.1.4	Fornecimento e execução de aterro da caixa com tout-venant com uma espessura média de 15cm para formação de base do revestimento em pavê, incluindo rega, compactação mecânica, nivelamento e todos os demais trabalhos e materiais necessários.	m3	135,63	12,00 €	1 627,59 €
1.2	Drenagem Pluvial				
1.2.1	Fornecimento e instalação de tubo PP corrugado SN8, incluindo corte do pavimento, escavação manual ou mecânica em abertura de vala em terra e/ou terra dura e/ou rocha branda com profundidade média de 1,50m e uma largura de fundo de 80cm, carga, transporte e descarga em operador de resíduos licenciado. O seu leito deverá ser regular e isento de pedras e ainda está considerado almofada de areia com 5cm, aterro da vala com tout-venant por camadas de 20cm de espessura devidamente regadas e compactadas, instalação de uma fita de sinalização plástica e todos os demais trabalhos e materiais necessários.				
1.2.1.1	Tubo de Ø200mm	m	13,65	20,50 €	279,83 €
1.2.2	Execução de remoção cuidada de tampas em betão 60x60, incluindo carga, transporte e descarga em operador de resíduos licenciado e/ou no estaleiro da junta de freguesia local e todos os demais trabalhos e materiais necessários.	un	9,00	3,00 €	27,00 €
1.2.3	Fornecimento e assentamento de aro e tampa 60x60 em ferro fundido dútil, classe C250, normalizada de acordo com a NP 124, com inscrição Águas Pluviais, incluindo remates e todos os demais trabalhos e materiais necessários.	un	9,00	170,00 €	1 530,00 €
1.2.4	Fornecimento e aplicação de canaleta 150x200mm com grelha metálica da classe C250, incluindo, corte de pavimento, o movimento de terras necessário, ligações, remates, refechamento de juntas e todos os demais trabalhos e materiais necessários.	m	3,50	55,00 €	192,50 €
1.3	Muros				
1.3.1	Execução de fundação de muro com 50x30cm em betão, incluindo escavação para abertura de fundação, corte do pavimento, carga, transporte e descarga em operador de resíduos licenciado e todos os demais trabalhos e materiais necessários.	m3	36,15	100,00 €	3 615,00 €
1.3.2	Fornecimento e execução de muro em alvenaria de blocos de betão 50x20x20, incluindo argamassa de assentamento e todos os demais trabalhos e materiais necessários.	m2	144,60	23,00 €	3 325,80 €
1.4	Revestimento do Pavimento				

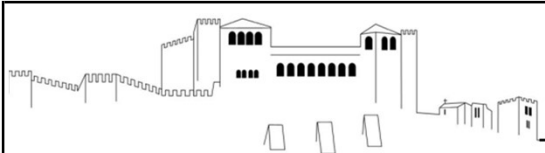

Município de Leiria  
Câmara Municipal

Departamento de Infraestruturas e Manutenção

**Mapa de Quantidades**

**Processo:** Contratos interadministrativos - Obras Diversas - Ano 2023 - Freguesia do Coimbrão

Art.º	Designação	Un.	Qtd.	Pr. Unit.	Total
1.4.1	Fornecimento e assentamento de lancil pré-fabricado de betão do tipo: "Lancil 12 da Presdouro" ou equivalente, incluindo corte do betuminoso, abertura de fundação, carga, transporte e descarga a vazadouro certificado, execução de fundação em betão, refechamento das juntas com cimento e areia fina ao traço 1:4, remates e todos os demais trabalhos e materiais necessários.	m	304,50	14,00 €	4 263,00 €
1.4.2	Fornecimento e aplicação de elementos pré-fabricado do tipo: "PAVE RECTANGULAR 6 C/BISEL da Secil Prebetão" ou equivalente, incluindo camada de assentamento em pó de pedra com uma espessura média de 5cm, rega, compactação, refechamento das juntas com areia fina e todos os demais trabalhos e materiais necessários.	m2	861,16	18,00 €	15 500,84 €
2	Travessa Joaquim da Silva - Ervedeira				
2.1	Revestimento do Pavimento				
2.1.1	Fornecimento e aplicação de elementos pré-fabricado do tipo: "PAVE RECTANGULAR 6 C/BISEL da Secil Prebetão" ou equivalente, incluindo camada de assentamento em pó de pedra com uma espessura média de 5cm, rega, compactação, refechamento das juntas com areia fina e todos os demais trabalhos e materiais necessários.	m2	50,24	18,00 €	904,37 €
3	Rua Principal - Casal dos Secos				
3.1	Movimentos de Terras				
3.1.1	Execução de desmatação e decapagem do terreno existente com 18cm de espessura, incluindo carga, transporte e descarga em operador de resíduos licenciado e todos os demais trabalhos e materiais necessários.	m3	8,77	6,50 €	57,00 €
3.1.2	Fornecimento e execução de aterro da caixa com tout-venant com uma espessura média de 15cm para formação de base do revestimento em pavê, incluindo rega, compactação mecânica, nivelamento e todos os demais trabalhos e materiais necessários.	m3	7,31	12,00 €	87,70 €
3.2	Revestimento do Pavimento				
3.2.1	Fornecimento e assentamento de lancil pré-fabricado de betão do tipo: "Lancil 12 da Presdouro" ou equivalente, incluindo corte do betuminoso, abertura de fundação, carga, transporte e descarga a vazadouro certificado, execução de fundação em betão, refechamento das juntas com cimento e areia fina ao traço 1:4, remates e todos os demais trabalhos e materiais necessários.	m	1,26	14,00 €	17,64 €
3.2.2	Fornecimento e aplicação de elementos pré-fabricado do tipo: "PAVE RECTANGULAR 6 C/BISEL da Secil Prebetão" ou equivalente, incluindo camada de assentamento em pó de pedra com uma espessura média de 5cm, rega, compactação, refechamento das juntas com areia fina e todos os demais trabalhos e materiais necessários.	m2	48,72	18,00 €	876,96 €
4	Rua do Outeiro - Coimbrão				
4.1	Movimentos de Terras				
4.1.1	Execução de desmatação e decapagem do terreno existente com 18cm de espessura, incluindo carga, transporte e descarga em operador de resíduos licenciado e todos os demais trabalhos e materiais necessários.	m3	47,04	6,50 €	305,76 €

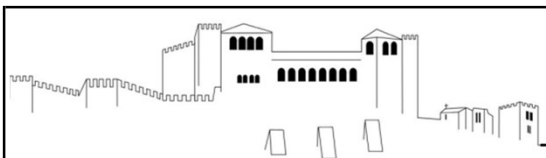

Município de Leiria  
Câmara Municipal

Departamento de Infraestruturas e Manutenção

**Mapa de Quantidades**

**Processo:** Contratos interadministrativos - Obras Diversas - Ano 2023 - Freguesia do Coimbrão

Art.º	Designação	Un.	Qtd.	Pr. Unit.	Total
4.1.2	Fornecimento e execução de aterro da caixa com tout-venant com uma espessura média de 15cm para formação de base do revestimento em pavê, incluindo rega, compactação mecânica, nivelamento e todos os demais trabalhos e materiais necessários.	m3	7,41	12,00 €	88,91 €
4.2	Revestimento do Pavimento				
4.2.1	Fornecimento e aplicação de elementos pré-fabricado do tipo: "PAVE RECTANGULAR 6 C/BISEL da Secil Prebetão" ou equivalente, incluindo camada de assentamento em pó de pedra com uma espessura média de 5cm, rega, compactação, refechamento das juntas com areia fina e todos os demais trabalhos e materiais necessários.	m2	47,04	18,00 €	846,72 €
5	Escola Primaria de Ervedeira				
5.1	Pinturas				
5.1.1	Execução de repintura em muro de vedação exterior. A repintura prevê a preparação da superfície pela limpeza cuidada com jacto de água sob pressão ou com escova de modo a remover a tinta existente, reparar eventuais deformações e fissuras existentes, aplicação de primário, aplicação de duas demãos de tinta plástica para muros exteriores, incluindo todos os demais trabalhos e materiais necessários.	m2	460,90	17,50 €	8 065,75 €
6	Escola Primaria da Praia do Pedrogão				
6.1	Pinturas				
6.1.1	Execução de repintura em muro de vedação exterior. A repintura prevê a preparação da superfície pela limpeza cuidada com jacto de água sob pressão ou com escova de modo a remover a tinta existente, reparar eventuais deformações e fissuras existentes, aplicação de primário, aplicação de duas demãos de tinta plástica para muros exteriores, incluindo todos os demais trabalhos e materiais necessários.	m2	373,65	17,50 €	6 538,88 €
				<b>Total:</b>	<b>49 513,83 €</b>